PRECIO EN TODO EL PAIS:
VEINTE CENTAVOS

LA NACION

Edición de 20 páginas

AÑO IX

TELEFONO INGLES 3113 - 3114
AGUSTINAS 1253 - 1269

SANTIAGO DE CHILE, SABADO 2 DE MAYO DE 1925

SUSCRICION: Por 1 año; $ 60.—Por 6 meses $ 32.
Por 3 meses: $ 17.—Por 1 año, extranjero: $ 120.

Núm. 3,032

SALVA SANGRIENTA

Cuento por FERNANDO LAFARGUE.

Era un caluroso Domingo del mes de Diciembre. Celebrábase en la ciudad una lucida procesión parroquial que, si bien no asumía la solemnidad del Corpus, constituía cada año un hermoso espectáculo por la enorme afluencia de gente, los artísticos altares levantados en distintos lugares de la vía y el gran número de balcones y ventanas que aparecían ricamente engalanados. En las veredas, llenas de sillas, se agolpaba el bello sexo aprovechando la oportunidad que brindaba el acto para exhibir los trajes veraniegos.

Daban las siete de la tarde. El crecido número de altares retardaba el paso de la procesión por aquella parte de la carrera, en la que todos los balcones, ostentando magníficas colgaduras, se veían atestados de espectadores.

Todos menos uno, casi en la esquina de la calle, junto a uno de los altares. Pero estaba también abierto como los demás y fácilmente podía adivinarse que esperaba a alguien.

En la puerta de la casa, una mujer gorda, con aire de ama de llaves, tocada con un gorrito blanco al estilo del país, demostraba su impaciencia más que su inquietud mordiéndose los labios y volviendo continuamente la cabeza a derecha e izquierda. Una vecina se acercó a la mujer y le preguntó:

—¿Aún espera usted a alguien, Justina?

—Sí, amiga. ¡Y dígame si no es una lástima reservar un balcón como éste para que luego no vengan a ocuparlo!

—Pues cédalo a otros, ¡caramba!

—No puedo. ¡Si no fuese por esto! El señor, que está ausente, tiene mandado que este balcón se reserve siempre para ellos en los días de procesión..., para esa familia a la que el señor aprecia tanto. ¡Pero qué manera de tardar! Puesto que el señor no está, bien podría haber alquilado el balcón sin que él lo supiera. ¡Es una verdadera lástima!

Y seguía mirando a todas partes con la mayor atención.

De pronto, exclamó, iluminándosele el rostro:

—¡Ahí están! Son los jóvenes, los recién casados. No es de extrañar que hayan tardado. En años anteriores, los viejos llegaban siempre una hora antes.

Y, desde la puerta, sonreía, mostrando las encías, a una pareja que se esforzaba por cruzar entre la muchedumbre. La señora, pálida y rubia, sin dejar el brazo de su marido, dijo, al hallarse junto a la puerta:

—A pesar de la aglomeración llegamos todavía a tiempo, Justina. Nos aguarda el balcón de costumbre, ¿no es cierto?

—Sí, señora, en el primer piso. El del saloncito del señor.

—Bien, gracias; subamos, Luis. No hace falta que nos acompañe usted, Justina.

Conocía muy bien la casa, a la que concurría asiduamente desde su infancia. Luis, su marido, entraba allí por primera vez y se dejaba llevar, despacio, preocupado, posando en torno suyo, al subir la escalera, esa vaga mirada que examina sin ver.

Entraron en la habitación. Era un salón austero, cuyo dueño no lo ocupaba por hallarse siempre viviendo en el campo. Al entrar, en vez de dirigirse en seguida al balcón, por el que penetraba el murmullo de la calle, la joven se sentó en el canapé, sofocada, sacándose los guantes como para permitir que la sangre circulara mejor.

De pie, a su lado, Luis la contemplaba con aire perplejo.

Luego, con gesto nervioso, pero queriendo dar una entonación dulce a sus palabras, le dijo:

—En fin, Genoveva, no te comprendo. ¿No estoy aquí para defenderte si es preciso? Tienes temores de niña. No hay más que ver lo pálida que estás. ¿Ha ocurrido algo que yo no sepa? Verdaderamente, no lo comprendo...

Ella le tomó las manos y, atrayéndolo, le hizo sentarse a su lado.

—Voy a explicártelo, Luis. Todos creen que está loco, pero yo no lo creo.

—Entonces, si no está loco, no es peligroso. Seguramente exageras la importancia de aquel amor pasajero.

—No, Luis, no. Me ha amado mucho; no me lo dijo más que una vez, pero se había confiado a varias de mis amigas, que me repitieron lo que decía:

—¿Qué decía?

—Que si llegaba a casarme con otro, me mataría...

—¡Qué tontería! La loca eres tú por creer estas cosas. ¡Criatura!

—Sí, pero ya ves, ¡soy tan impresionable! Piensa que tengo que quererte mucho para haberme atrevido a desafiar aquella amenaza. Todavía me parece estar viendo la aviesa luz que despedían sus ojos el día en que rechacé su petición. Si no hubiese estado presente papá, creo que me habría ahogado. Durante mucho tiempo me ha perseguido como una pesadilla el recuerdo de aquella escena.

—Tranquilízate; te habrá olvidado..., y en todo caso, mi mujercita querida, mi adorada miedosa. ¿Dónde está el osado capaz de hacerte el menor daño mientras yo viva?

Y la estrechaba en sus brazos, besándole los cabellos.

—Haces bien en tranquilizarme. ¡Es tanto el miedo que le tengo!

—¿Es cierto que ha estado encerrado en un manicomio?

—Ya lo creo.

—¿En qué época?

—Después de nuestro casamiento.

—Entonces, puesto que ha salido, es que se ha curado de su locura, es decir de su amor.

Por estas palabras, pronunciadas tristemente, Genoveva adivinó el pensamiento íntimo de su marido.

—¡Celoso! — exclamó, sonriendo.—¿Te sabe mal que me hayan amado así? ¿Acaso crees que me hace feliz? Tiemblo sólo al pensarlo. Tú lo eres todo para mí y no me importa que ese hombre me haya adorado. ¿Crees que se puede pensar con gusto en una persona que da miedo?

—No hablemos más de él, Genoveva — contestó Luis, estrechándola una vez más contra su pecho.

—Sea, no hablemos más; ya se me ha pasado el susto. Pero te aseguro que no he sido dueña de mí cuando, hace un momento, lo he visto abajo en la calle. Miraba obstinadamente hacia este balcón. Sin duda espera que aparezca en él contigo.

—¿Sabía que teníamos que venir? — interrogó Luis, sorprendido.

—El sabe que todos los años vengo con mi familia a ver la procesión. En este balcón es precisamente donde me vió por vez primera.

—¿Cómo es eso?

—Sí, porque él vive ahí enfrente.

Desde el fondo del saloncito, Genoveva señaló la casa que se divisaba al otro lado de la calle.

—Si hubiese sabido que no estaba ya encerrado en el manicomio, habría preferido no venir.

—¿Pero por qué? — inquirió Luis con persistente inquietud.

Y, con ímpetu arrogante, como si quisiera hacer alarde de la felicidad que otro le envidiaba, la obligó a levantarse, la llevó hacia el balcón, y abriendo completamente las persianas salieron los dos a apoyarse en la barandilla cubierta con una blanca colgadura que el viento ondulaba suavemente. La ventana de enfrente estaba vacía. La mirada de Genoveva se perdió por un momento, con estudiada indiferencia, en la obscura profundidad de la habitación en que vivía el hombre que por ella había enloquecido de amor y adivinando una silueta que se ocultaba detrás de las cortinas, bajó los ojos sin atreverse a levantarlos de nuevo. Sentía que el otro estaba allí espiándola y contemplándola.

A su izquierda, en el lugar en que se cruzaban las dos calles, brillaban los dorados candelabros de un altar, bajo la sedosa cúpula de un soberbio y pesado dosel.

Llegaba en aquel momento la cabeza de la procesión y se despejó la calzada entre dos compactas filas de curiosos, mientras de las ventanas y de las veredas surgían puñados de flores que se esparcían en el aire y se amontonaban en el suelo.

Finalmente, bajo una lluvia de rosas, el sacerdote oficiante subió al altar, y Genoveva dijo a Luis:

—¿Verdad que es hermoso?

Luis le rodeaba el talle con su brazo y la estrechaba con tierno recogimiento.

Dejaron de sonar los tambores. La doble fila de soldados se detuvo y depuso las armas con un ruido uniforme y seco que se extendió por toda la calle. Sobre la atenta muchedumbre sonó el tintineo de una campanilla, y el sacerdote se volvió elevando la hostia ante los asistentes arrodillados.

Luis y Genoveva inclinaron piadosamente la cabeza. Por espacio de medio minuto reinó entre aquel inmenso gentío un magestuoso silencio.

De pronto, el estampido de una detonación hizo levantar todas las frentes. Un prolongado murmullo de pánico cundió entre la gente que se agolpaba bajo el balcón de Luis.

Los rostros se levantaban hacia él. Vió distintamente una mancha roja y flúida que se extendía por la blanca colgadura en la que estaba apoyado, un reguero de sangre que descendía de su propio balcón.

—¡Genoveva! — gritó despavorido.

La frente de la joven seguía apoyada en la colgadura. Tenía los brazos pendientes y el cuerpo inclinado hacia fuera.

—¡Genoveva!—repitió.

Como si continuara en éxtasis, Genoveva permanecía inmóvil, pero a través de sus rubios cabellos la sangre surgía a borbotones de una herida en lo alto del cráneo.

Luis recogió en sus brazos aquel cuerpo inanimado ,y mirando hacia la casa de enfrente, comprendió...

El loco, desde la ventana, aun envuelta en una ligera humareda que salía de la habitación, lo contemplaba riendo y blandiendo un fusil.

F. L.

LOS NACIONALISTAS JAPONESES CONTRA EL JAZZ-BAND

Una campaña pública de los ultra-patriotas japoneses, para suprimir algunas de las nuevas costumbres que estaban introduciéndose en el Extremo Oriente

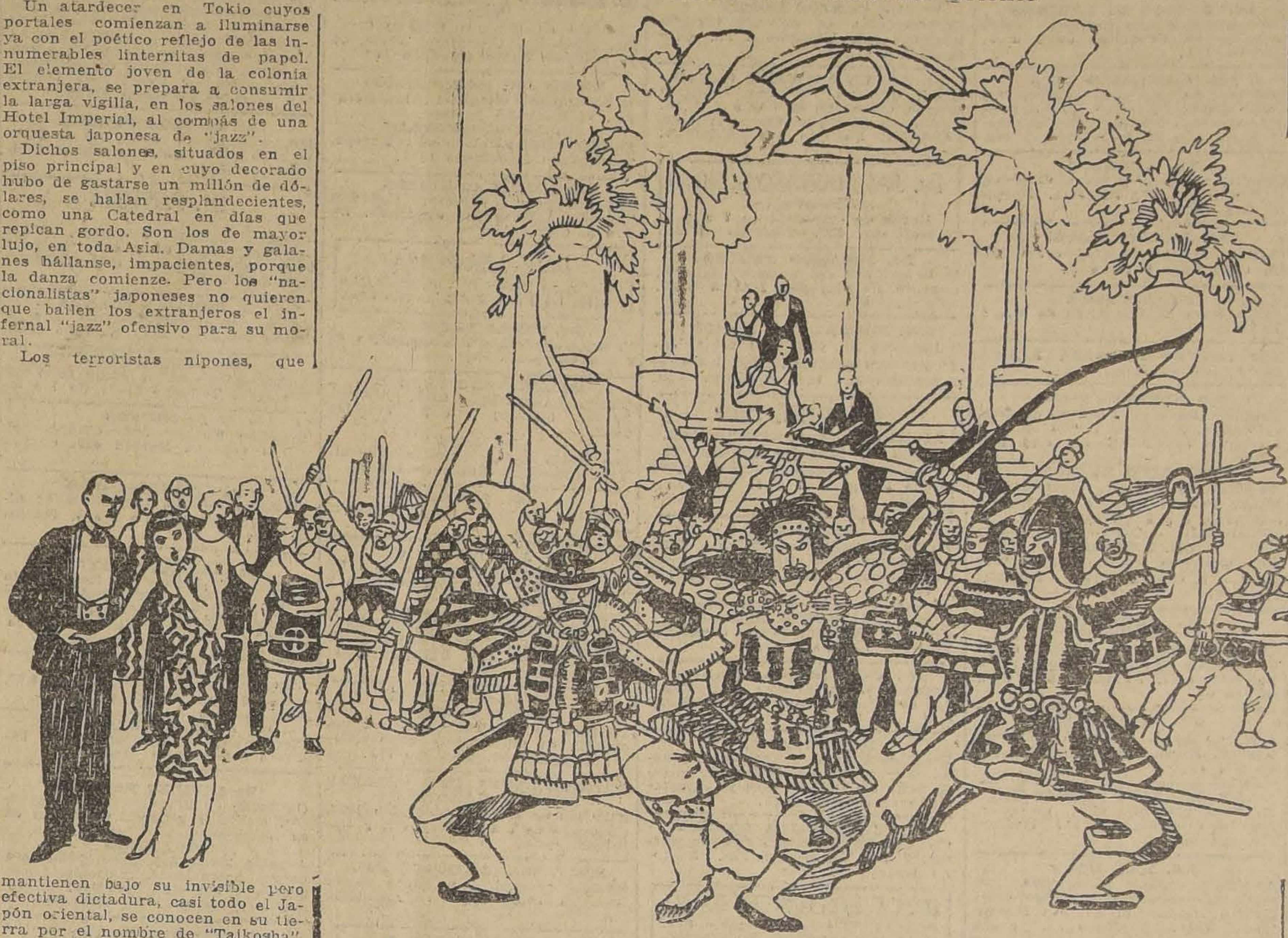

Un atardecer en Tokio cuyos portales comienzan a iluminarse ya con el poético reflejo de las innumerables linternitas de papel. El elemento joven de la colonia extranjera, se prepara a consumir la larga vigilia, en los salones del Hotel Imperial, al compás de una orquesta japonesa de "jazz".

Dichos salones, situados en el piso principal y en cuyo decorado hubo de gastarse un millón de dólares, se hallan resplandecientes, como una Catedral en días que repican gordo. Son los de mayor lujo, en toda Asia. Damas y galanes hállanse, impacientes, porque la danza comienze. Pero los "nacionalistas" japoneses no quieren que bailen los extranjeros el infernal "jazz" ofensivo para su moral.

Los terroristas nipones, que mantienen bajo su invisible pero efectiva dictadura, casi todo el Japón oriental, se conocen en su tierra por el nombre de "Taikosha", que traducido quiere decir, sobre poco más ó menos, "Primera Asociación de Acción". Su finalidad, según explicación del jefe de la misma, es la de elevar, en primer término, el espíritu nacional, prevenir la decadencia moral del pueblo, "boicotear" el lujo, combatir la inmoralidad en la mujer, y de una manera particularísima, oponerse a la introducción en el país del "horrible" baile extranjero— es decir, norteamericano.

No ha mucho la "taikosha", espada en mano, acabó a golpes con el baile "sabatino" que celebraba en el Hotel Imperial de Tokio, la colonia extranjera, compuesta en su mayoría de súbditos fidelísimos del Tío-Sam.

Desde entonces no se ha vuelto a bailar en aquellos espléndidos salones, bailándose— secretamente— en los demás lugares de menor cuantía que frecuentan o frecuentaban los extranjeros. Hasta hace poco, la hoy todopoderosa sociedad, se componía de un hombre solo, Gynosuke Shimizu, estudiante de treinta años de edad, quien planeó acabar con la "hegemonía bailable" de los extranjeros en la tierra que le viera nacer. Durante semanas enteras, con paciencia enteramente nipona, nuestro buen estudiante paseó todas las calles de Tokio, portando un letrerito que rezaba:—"Gyonosuke Shimizu, presidente de Taikosha". Al ser interrogado por los transeuntes, contestaba: "Las enseñanzas de Confucio ordenan que muchachos y muchachas no se sienten juntos, después de haber cumplido los siete años. Y sin embargo— agregaba— en Tokio toleramos el espectáculo de hombres y mujeres, danzando en estrecho abrazo. Imposible sufrir el pernicioso ejemplo que tanto ha escandalizado nuestras ciudades. No podemos permitir que nuestra juventud se inspire en la corrupción extranjera".

No hay duda que tan explícita declaración halló rápido eco en el ánimo de los compatriotas de Shimizu, porque en breves meses, convertíase éste en jefe de una asociación secreta, cuyos miembros sellan su compromiso y juramentos, sometiéndose incondicionalmente a su jefe.

Una semana después de la aprobación de la ley de inmigración anti-japonesa, que tanto revuelo causó en el ánimo popular nipón, el jefe de la Taikosha convocó a sus adeptos a un gran mitin en el Parque de Hibiya, acto en que el leader propuso dirigirse en son de protesta al Hotel Imperial, donde se encontraba bailando un grupo de norteamericanos y japonesas.

Y dicho y hecho. Precedidos de una escolta de batidores con el traje típico de los antiguos y nobles "Samurais" la Asociación entera se dirigió al Hotel Imperial, debutando con un baile igualmente típico, la famosa "danza guerrera" de los feroces Samurais. Los norteamericanos, creyendo que se trataba de una mascarada —sorpresa del prog[illegible]—aplaudieron estrepitosamente.

Pero cuál no sería su desagradable sorpresa, al observar que, poco después, los enmascarados daban golpes sin contemplaciones, y con la mano con que acostumbran a propinarlos los japoneses. Las reclamaciones de las víctimas sólo aumentaban la dureza de los golpes. En breves minutos los salones quedaron desiertos. Las señoras se desmayaron y los japoneses delincuentes, así como los extranjeros amigos del "Jazz", volaron, a estacazo limpio, en demanda de las puertas de escape. Un verdadero terremoto no hubiera sido capaz de causar mayor pánico entre los altivos residentes extranjeros.

Al hacer circular sus invitaciones, para otro bailecito, uno de los miembros del Cuerpo Diplomático, recibió una atenta nota de la Taikosha autorizando la fiesta siempre que fuese— como fué — de carácter "absolutamente privado" y no se repitiese el caso anterior.

Suprimido por completo el baile, la Taikosha pasó a ocuparse de la moralidad doméstica, propinando algunas saludables palizas, entre ellas una mayúscula a un grupo de jóvenes que cometieron la imprudencia de acudir a una casa de "Geishas", el día primero de Setiembre, aniversario del gran terremoto. También llevó a cabo una campaña moralizadora, contra las llamadas "casas de té". Cada miembro de la poderosa organización jura limitar sus distracciones al ajedrez, damas, y ejercicio físico.

Ahora bien, otro grupo de ciudadanos pudibundos, alarmados del poder y crecimiento desmesurado de la joven Taikosha, acaba de fundar una sociedad rival que se titula "Asociación de Preservación del Espíritu Nacional", cuyo reclutamiento se hace de preferencia entre los elementos quejosos de la Taikosha.

Y así, urios y trovanos se disputan el cetro de la moralidad pública del Japón.

¡OH, MARGARITA!

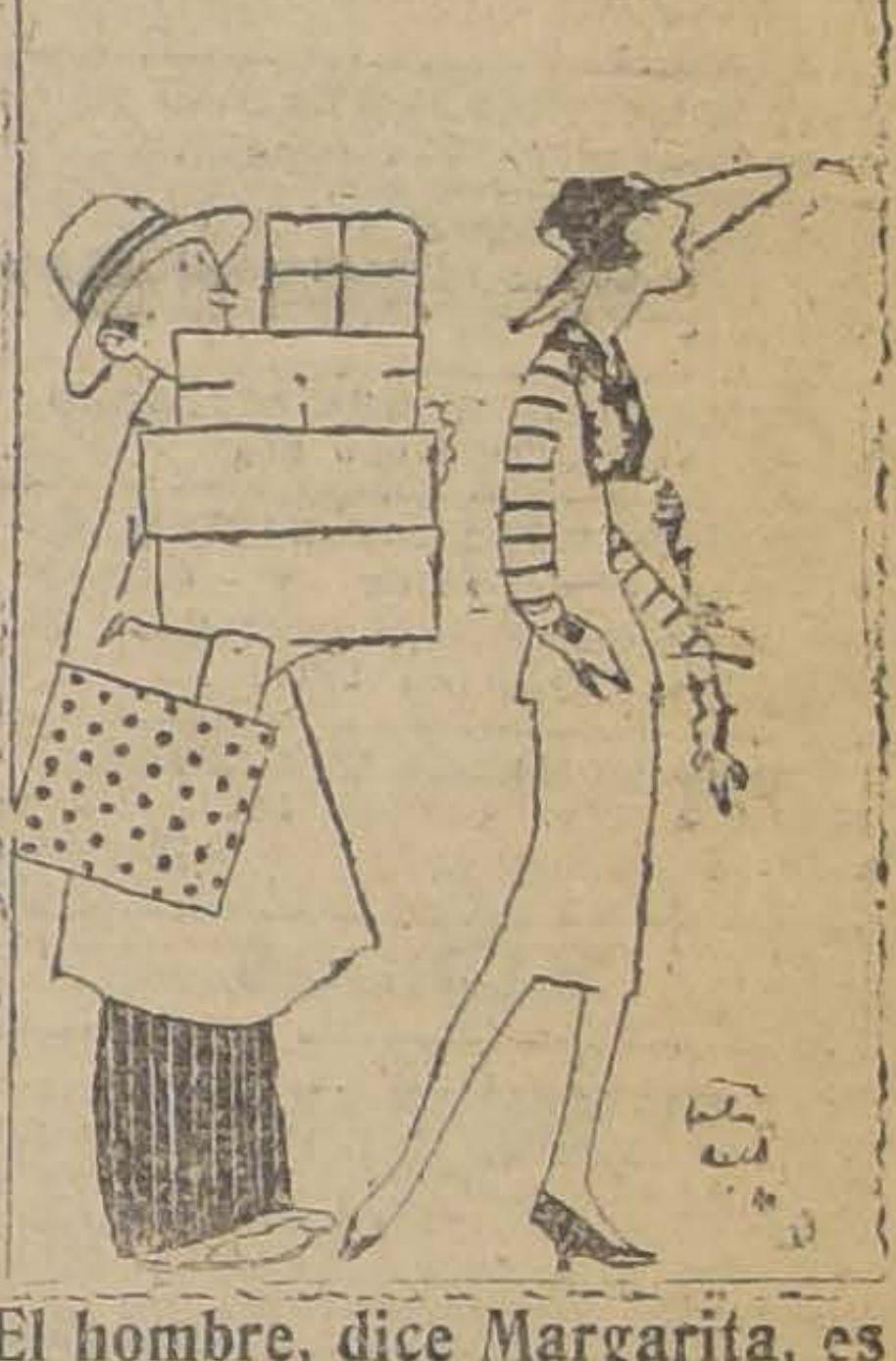

El hombre, dice Margarita, es el más paciente de todos los animales de carga

PRESTAMOS

SOBRE JOYAS, PLAQUEES
PIANOS Y VICTROLAS

FRENTE A LA PLAZA
SAN DIEGO 460

"EL AGUILA"

¿Se Cansa Usted Fácilmente?

Si está usted desanimado (o desanimada) por frecuentes períodos de debilidad, mal humor, depresión mental y nerviosa. Si parece habérsele escapado el vigor o energía naturales de la salud y se cansa Ud. con poco esfuerzo, haga usted esta prueba. Note cuanto tiempo puede andar o trabajar hasta cansarse. Luego tome Hierro Nuxado y haga la misma prueba y vea si gradualmente pero con seguridad no le alarga los períodos de actividad y le aumenta notablemente la resistencia al desgaste de sus fuerzas.

No importa que haya usted tomado otros medicamentos. Haga esa prueba con Hierro Nuxado. Infinidad de personas se han maravillado de su alcance como reconstituyente de las fuerzas y vitalidad. Pruébelo dos semanas para mayor seguridad.

Todas las buenas farmacias venden Hierro Nuxado.

Juventud

Es la belleza más deseada, no deje que su pelo se ponga viejo, use el tónico vejetal

ESPECIFICO BENGU RIA. — MONEDA 875 NO

Fundo que se venda o se arriende

Tenemos orden de comprar o arrendar fundo regado, total o parcialmente, con buenas casas y con una extensión de más o menos 100 cuadras.

Indispensable esté situado cerca de Santiago, prefiriéndose vecino a la costa. Ofrécese toda clase garantías en arriendo.

En venta, el negocio sería al contado.

JARAMILLO Y OVALLE.— AGUSTINAS 1217

¡NO MAS ARRUGAS!..

Basta una caja para hacer que desaparezcan las más antiguas.
13—Ag.

"CREMA CONTRA ARRUGAS", es muy conocida y apreciada por su numerosa clientela. Con su uso evitará que se formen estas enemigos de la belleza, y se ganará en finura y color del cutis.

CAJA $ 3.00

Pídala en

1280 — SANTO DOMINGO — 1280
(CASA PARTICULAR)

Señora especialista en belleza, dará instrucciones para hermosear y ganar diez años de juventud. CONSULTAS GRATUITAS.

SOBRETODOS PICCADILLY

LOS MODELOS DE ULTIMA MODA

ENTALLADOS CRUZADOS - RAGLANS CRUZADOS DE CUELLO DOBLE

EL MAS GRANDE SURTIDO EN PLAZA

ACABA DE RECIBIR

La Sastrería G. RUDDOFF

138 - ESTADO - 138

1.o—M.

A nuestros clientes y público en general

Tenemos el agrado de avisarle que, para atender mejor a nuestra distinguida clientela, hemos abierto una sucursal en la misma calle

PUENTE 685

local antigua Sombrerería Pagani, donde le ofrecemos un inmenso surtido de modelos exclusivos de elegantísimas formas y a precios sumamente rebajados.

—:— FIJESE BIEN Y NO CONFUNDA —:—

Sombrerería La Competidora

PUENTE 760, ENTRE SAN PABLO Y ROSAS.— PUENTE 685, FRENTE A GIORDANO

SIMON GEIVOLB.

GUIA PROFESIONAL

ABOGADOS

GABRIEL AMUNATEGUI Y SALVADOR DE LA VEGA
Estudios: Huérfanos 1153. Oficinas 32 y 33. Casilla 3091. Teléfono número 3507.

FEDERICO DUNKER BIGGS
Huérfanos 833; Altos Banco Germánico. Casilla N.o 219. Teléfono N.o 295.

ALBERTO DURAN B.
Huérfanos 1235. Oficina 8. Casilla N.o 2914.

MARIANO FONTECILLA VARAS
Relator Corte Suprema, particiones, arbitrajes en general. Tribunales de Justicia.

LADISLAO ERRAZURIZ
LUIS QUINTEROS T.
Amunátegui 301. Teléfono N.o 633.

HECTOR ARNALDO GUERRA
Nulidades matrimonios, divorcios y juicios criminales. Galería Alessandri 24. Teléfono 4352.

ALEJANDRO VALDES RIESCO
HUGO VALDES MORANDE
MARIO VALDES MORANDE
Estudio: Delicias 540 de 3 a 6. Teléfono 1975.

J. ISIDRO 2.o SALAS
Moneda 1355.

OSVALDO HEVIA
Morandé N.o 244. Casilla 1831.

ALFREDO ILABACA LEON
Estudio y domicilio. Ahumada 47. Teléfono 4431. 30 A

BERNARDINO LEIVA
OTTMAR STEGMAIER
Bandera 537. Casilla 2068. Of. 1.

MANUEL MERINO E.
LUIS MERINO
Bandera 166. Teléfono 2077. Casilla 107. De 10 a 11 1|2 A. M.

VICENTE MOLINOS GAETE
Agustinas 1148. Teléfono 2110. De 10 a 12 y 4 a 6.

NICOLAS MARAMBIO MONTT
San Antonio 570. Casilla. 2699. Asuntos civiles y especialmente cuestiones mineras.

ROBERTO DE PETRIS
Estudio y domicilio: Galería Alessandri 25. Teléfono 156. Casilla 4044.

ANTONIO PLANET C.
Especialmente cuestiones comerciales. Estudio: Estado 91. Casilla 4034. Teléfono 1137.

HUBERTO SALGADO GALLARDO
Criminalista. Alegatos Cortes. Nulidades matrimonios. Estudio domicilio: traslådose San Pablo 1417. Atiendo clientes franceses e ingleses en su idioma.

SALAS ROMO HNOS.
LUIS Y VICTOR A. SALAS ROMO
Abogados. Trasladaron sus oficinas a Compañía 1325. Teléfono 1527. Casilla 2231.

HECTOR SALAS IBAÑEZ
Trasladó su estudio y domicilio Nataniel 125.

LISANDRO SANTELICES B.
Abogado, Catedral 1424. Teléfono 831

ROBERTO URZUA PUELMA,
LUIS ALBERTO CASTRO
Morandé 291. Oficinas 52 y 54.

HUMBERTO YAÑEZ VELASCO
Morandé 323. Teléfono 595.

EMILIO TAGLE RODRIGUEZ
Asuntos comerciales y mineros. Bolsa de Comercio, tercer piso. Oficina 207. Teléfono 2018.

LUIS MORALES ZUAZNABAR
Morandé 466. Casilla 1873. De 10 a 12. 23—Oct.

MEDICOS

DR. ANIBAL ARIZTIA
Médico Hospital de Niños R. del Río. Ayudante Clínica del Prof. Prado Tagle. Consultas: Teatinos 321. De 2 a 3.30. Teléfono 1773. Domicilio: Agustinas 1319.

INSTITUTO DE SALUD
Cisterna (Población Nueva España)
Destinado al diagnóstico y tratamiento de las enfermedadse nerviosas y mentales, dirigido por el doctor Fontecilla. Santiago: Delicias N.o 1626. Electricidad médica, baños etc.

JOSE AVILES A.
Médico - Cirujano
Nataniel 167. Consultas de 1.30 a 4 P. M. Especialmente: Cirugía. Partos, enfermedades de señoras y sociales. Regresó.

Dr. ALCAINO
Regresó de Europa. Oídos, nariz, garganta, vías lacrimales. Especialista. Hospital Salvador y niños. 2 a 5. Dieciocho 257. Teléfono 237.

Dr. ITALO ALESSANDRINI
Cirugía y ginecología; 1 a 3. Merced 322. Teléfono 3555.

DR. LEONCIO ANDRADE
Medicina general. San Diego N.o 83. De 2 a 5. Teléfono 4528.

Dr. CARLOS D. AGUIRRE
Especialmente vías urinarias. Venéreas, sífilis. Consultas de 1 a 5. Carmen 191.

DR. AMENABAR OSSA
Oculista. Catorce años Europa, tres años médico Director Hospital de Ojos Condado Stanford (Inglaterra). 21 Mayo 578. De 2-4. Teléfono 602.

DR. ARNELLO
Cirugía, anestesia general, venéreas, García Reyes 17. De 12-3. Hospital San Vicente 4-5.

DR. FELIX BULNES
Médico-cirujano. Huérfanos 801, Of. 18. Consultas: 1 1|2 a 3.

DR. BUNSTER
Santa Rosa 86. Consultas de 3 a 4. Teléfono 3476.

DR. ARTURO BARRAZA ARAYA
Puente 557, ausente.

DR. BORQUEZ SILVA
Estudios Europa. Pulmón, corazón, estómago, intestino. Rayos X. 3 a 6. Arturo Prat 80. Teléfono 19. Matadero.

DR. RIFO BUSTOS
Estudios en Europa. Medicina interna. Preferentemente corazón y estómago. 2 a 5. Cochrane 177.

DR. BISQUERT
Vías urinarias, sífilis. Moneda 859. De 3 a 6. Casilla 2563. Teléfono N.o 953.

Dr. BRONFMAN
Estudios e nEuropa. Cirugía, enfermedades de señoras. Venéreas, 2 a 5. Teléfono 3457. Se trasladó a Cienfuegos 63.

DR. JULIO BUSTOS
Médico Ciudad. Santiago. Medicina interna. Niños, sífilis. Recoleta 707. De 2 a 4.

DR. ROBERTO BALTRA G.
Medicina general, vías urinarias. 3.30 a 6. Ahumada 11. Teléfono 170, Parque.

DR. BEAUMONT
Ayudante servicio ginecología Hospital Salvador. Sto. Domingo 1245. De 3-5. Domicilio: Avenida Manuel Montt 1541. Teléfono 93. Santa Elena.

DR. BRAGA CASTILLO
Regresó de Europa. Rayos X. Medicina general y niños. Consultas de 9 a 10 y de 1.30 a 4.30. Merced 136. Teléfono 1393.

Dr. BARRENECHEA
Oculista, especialista en oídos, nariz, garganta. Huérfanos 301, esquina San Antonio.

DR. MARIANO BAHAMONDE RUIZ
Cirugía y ginecología. Cochrane 66. De 1 a 3. Domicilio: Delicias 1230. Teléfono 4430.

DR. HECTOR CORONA T.
Enfermedades de los bronquios y pulmón. Asma. 4 a 6. Delicias 368. Teléfono 2483.

PROF. CALVO MACKENNA
Regresó de Europa. Enfermedades niños; 2 a 3. Teléfono 2112. República 350.

DRA. JULIA CLAVERIA
Afecciones bronco-pulmonares, curación del asma. Consultas: 1 - 3. Ejército 660.

Dr. RODOLFO CASTILLO
Jefe servicio oídos, nariz y garganta. Hospital San Borja. De 2 a 5. en Delicias 1164.

DR. ALDO CONTRUCCI
Estudios Europa. Medicina interna. Sífilis. Nataniel 142. 2.30 a 4.30. Jefe clínica Prof. Brockmann. Teléfono 3340.

Dr. LEONIDAS CORONA T.
Regresó de Europa
Laboratorio Clínico
Delicias 368 — Teléfono 2483
REACCION DE WASSERMAN
Química Bacteriológica
VACUNAS

DR. CASTAÑEDA IGLESIAS
Ex-Médico residente del Hospital Niños. Compañía 1839. Teléfono 254.

DR. EDUARDO CRUZ COKE L.
Medicina interna. Merced 305. De 4.30 a 6.30. Teléfono 4205.

IGNACIO DIAZ MUÑOZ S.
Medicina general. Vías urinarias; 3

OCULISTA
Ojos, nariz, oídos y garganta. Estudios Europa, San Antonio 148, (Entre Moneda y Agustinas). Consultas: 3 a 6.—Dr. E. García Collao.

DR. CROIZET
Londres 25, entre Serrano y San Francisco, Teléfono 637. Consultas 1-3.

Dr. LEON CHONCHOL
Medicina general. Rayos X. Sífilis, piel, venéreas. Regresó, Gálvez 61.

Dra. JUANA DIAZ MUÑOZ
Especialista enfermedades señoras y niños: 2 a 4. Delicias 858. Teléfono N.o 1715.

Dr. CARLOS DOREN
Enfermedades de señoras. Cirugía. Monjitas 536. Teléfono 2571. Consulta: 1 a 4.

Dr. RODRIGO DONOSO GAETE
Médico Hospital Salvador. Medicina interna. Consultas de 1.30 a 3 P. M., menos los Sábados. Amunátegui 32. Domicilio: Ejército 134. Teléfono: 2206.

Dr. JOSE DONOSO DONOSO
Médico-cirujano
Horas de consulta: de 2 a 4.
Miraflores 457.—Teléfono 2773.

Dr. RICARDO DONOSO
Enfermedades del corazón, pulmón. Regresó de Europa. 2.30 a 4.30. Agustinas 619.

Dr. EDUARDO DE RAMON
Estudios en Europa. Cirugía, enfermedades señoras Partos. 1 a 4. — Agustinas N.o 1606. Teléfono 3623.

Dr. DIMITSTEIN
Agustinas 1308, esquina Teatinos. Rayos X. Medicina general. Especialidad corazón, pulmón, estómago e hígado. 1 a 4. Teléfono 3348.

Dr. ESPINA
Rayos X. Medicina interna. Estudios Europa. Catedral 1425, cerca Amunátegui. Teléfono 2102. De 1.30 a 4.

Dr. FRANCISCO EDWARDS
Estudios Europa. Vías urinarias. Teatinos 10. De 2 a 3.

Dr. FUENZALIDA BRAVO
Profesor extraordinario. Enfermedades de niños. Merced 560. Teléfono N.o 1721, 2 a 4.

Dr. FONTECILLA
Estudios Europa. Afecciones pulmonares y nerviosas. Rayos X, pneumotorax artificiales, tuberculinoterapia, etc. Delicias 1626.

Dr. FUENZALIDA CORREA
Cirujano, enfermedades señoras, partos; 2 a 3. Huérfanos 745. Teléfono 406.

Dr. CARLOS GARCES BAEZA
Delicias 1276 — Teléfono 3747
Exámenes químicos, bacteriológicos. Reacción Wassermann. Medicina interna. 3.30 a 5.30.

Dr. GLEISNER V.
De 1 a 5. Pulmón, corazón, hígado, riñón, intestinos, etc. Sífilis. Castro 26. Casilla 2664.

Dr RICARDO GUNTHER
Ayudante clínica ginecológica universitaria. Cáncer, aplicaciones de Radium, 2 a 4. Avenida España 526. Teléfono 353. Parque.

DOCTOR GIANELLI
ESTUDIOS EUROPA
SIFILIS PIEL VIAS URINARIAS
21 de MAYO 562
CONSULTA de 2 a 6

ENFERMEDADES DE LA PIEL, SIFILIS Y VENEREAS
Luz ultra violeta. Radioterapia.
Dr. FELIX GROHNERT B.
Ejército 391. De 2-6.

Dr. VICTOR M. GAZITUA
Partos, enfermedades de señoras. Trasladóse Agustinas 586, 2 a 4. Teléfono 976.

DOCTOR GREENE
Estudias Europa. Cirugía y Ginecología. Calle París 809 (manzana residencial, San Francisco) 2 a 4. Teléfono 2860.

Dr. ANIBAL GREZ
Oídos, nariz, garganta. De 1.30 a 3.30. Merced 324. Teléfono 3555.

Dr. ENRIQUE GONZALEZ H.
Estudios Europa. Especialista estómago, intestinos, hígado, diabetes, obesidad, reumatismo. Ejército 664. De 1.30 a 3.30.

Dr. GUSTAVO GIRON L.
Cirugía y genecología. Brasil 32. Teléfono 3126. De 2 a 3.

Dr. MARIO GARCIA DOMINGUEZ
Medicina general. Enfermedades señoras. Partos. Venéreas: 1 a 5. San Diego 65.

Dr. ALEJANDRO INFANTE
Médico Jefe Policlínico Niños Hospital Salvador, 2 a 4. Delicias 253. a 6. Bandera 574. Teléfono 3424.

AGUSTIN INOSTROZA
Cirugía general. Especialmente de niños. Sífilis. De 4 a 6. Puente 583. Chile. Moneda 627. de 3 a 6.

Dr. ROBERTO JARAMILLO
Ejército 707. Teléfono 142, Parque.

Dr. RAUL VENTURA JUNCA
Médico residente Hospital Salvador. Medicina interna. Rayos X. Preferentemente aparato cardio-vascular y digestivo. Riquelme 140. De 4 1|2 a 6. Teléfonos 3828 y 395.

Dr. ARNULFO JOHOW
Estudios Europa. Cirugía y ortopedia. Adultos, niños, 3-4. Santo Domingo 1523. Teléfono 1033.

Dr. ALBERTO KORNER ANWANDTER
Estudios en Estados Unidos. Cirugía, ortopedia. Consultas: 10-12, de la mañana. Santo Domingo [illegible]4.

INSTITUTO RADIOLOGICO
Radioscopia, radiografía, radioterapia, aplicaciones radium.
Dr. ADOLFO KAPLAN
Estudios Estados Unidos y Europa. Trasladóse: Huérfanos 1466.

Dr. TEODORO LEIBLE
Enfermedades nerviosas. Medicina interna. Aplicaciones eléctricas. De 3 a 6. Olivos 794.

Dr. H. LEA-PLAZA
Estudios Europa. Compañía N.o 2115. De 2 a 5. Teléfono N.o 3880.

Dr. LABRA LETELIER
Nariz, garganta, oídos. Consultas de 2 a 5. Compañía 1361.

Dr. ARMANDO LEON I.
Cirugía, Compañía 1909. Martes, Jueves, Sábado; 1 a 3. Teléfono 3846.

Dr. LOIS
San Pablo 1236. Medicina general. Vías Urinarias. Sífilis. De 1 a 5.

Dr. LAVAL
Medicina interna. Lord Cochrane 340. De 2 a 4.

Dr. J. MONTERO C.
Medicina interna. Venéreas, de 1 1|2 a 3, y de 6 a 8. Clínica nocturna 9 a 10. Agustinas 1060.

Dr. G. MORAGA FUENZALIDA
Regresó Europa. Enfermedades niños. Cochrane 118. Teléfono 2804. De 2 a 4 1|2.

Dra. CORA MAYERS
Médico Cirujano
Regresó de Estados Unidos. Especialista en niños. Luz ultra-violeta. Ahumada 29. Teléfono 711.

ENFERMEDADES DEL CORAZON
DOCTOR MAHOTIERE
Estudios en Europa. Compañía 1973. Consultas de 1 a 4.—Rayos X y Laboratorio.

PROF. DR. B. MUÑOZ PAL
Cirugía general. Trasladóse Santo Domingo 1418 esquina Amunátegui.

Dr. JUAN MARIN B.
Cirugía general. Enfermedades vg., niños. Domicilio: San Diego 1843. Consultas, Amunátegui 85. Teléfono 3796.

Dr. MORALES BELTRAMI
Catedral 2257. De 1 a 3.

Dr. MUÑOZ VALENZUELA
Médico residente Hospital Niños. Enfermedades niños. Tuberculosis, infantil. Matucana 303, 2 a 5. Teléfono 158.

Dr. OSCAR MELENDEZ
Medicina interna. Sífilis. Consultas en Santo Domingo 1036, de 2-4, y 21 de Mayo 578, de 4-5. Domicilio: Ejército 141. Teléfono 2831.

Dr. MALBRAN
Enfermedades mentales y nerviosas. De 2 a 4. Se trasladó a Huérfanos 1880.

Dr. JUAN MONTENEGRO M.
Enfermedades de niños. Compañía 1770. Teléfono 2120. Regresó.

Dr. MANUEL MORENO
Medicina general, particularmente: pulmón, estómago, intestinos. Tratamiento especial. Tuberculosis pulmonar. Estudios Europa. San Francisco 155. De 2.30 a 4.30.

Dr. H. NUÑEZ ZAMORA
Matucana 289. Teléfono 291, Estación, 1 1|2 a 3 1|2. Sábado, 4-6.

SANATORIO GOSSMANN
Constitución

Sucursal del Sanatorio Gossmann, Cassel, Alemania.
Cura natural de las enfermedades por medio del sol, aire, agua fría, caliente y vapor; masaje, gimnasia y dieta especial. Aplicaciones individuales a cada caso. Ahorre un viaje a Europa, ocurriendo a este sanatorio, situado en una de las playas más hermosas de Chile. Prospectos a disposición: casilla 5, Constitución.

Dr. LUIS OPAZO F.
Jefe Policlínica. Niños. Universidad de Chile. Compañía 3007. Teléfono 48, Estación.

Dr JULIO A. PAREDES F.
Ex-jefe Clínica y Policlínica Ginecológica. Prof. Korner. Especialmente enfermedades señoras. Medicina. Cirugía. Brasil 47., de 2 a 4. 2 a 4.

PENSIONADO "JESUS DE PRAGA"
Santiago (Providencia). — Fundado 1916. — Enfermedades mentales, nerviosas e intoxicaciones en general. El establecimiento cuenta con edificio ad-hoc en el barrio más sano de Santiago. Tiene todas las comodidades necesarias: grandes galerías, departamentos independientes con baño, jardines, parque con 17,000 m2. Toda clase entretenciones. Médico interno. Atendido especialmente, por sus propietarios, con personal especializado. Avenida Manuel Montt 1549. Casilla 641. Teléfono 93. Santa Elena.

Dr. ORREGO PUELMA
Médico Hospital San Juan de Dios. De 3.30 a 5 y media. Agustinas 1314. Teléfono 1217.

Dr. PANTOJA
Corazón, pulmón, estómago, sífilis Delicias 1276. De 2 a 4. Teléfono 3747. Santo Domingo 1036. Teléfono 574, de 6 a 8.

Dr. MARCIAL PARADA
Oídos, nariz, garganta. De 2 a 6. Santo Domingo 831. Teléfono 1859.

Dr DAVID PULIDO
Enfermedades niños, Santo Domingo N.o 1780. Teléfono 2152. De 1 a 3.

Dr PRUNES
Estudios Europa. Jefe clínica piel, sífilis venérea. Merced 490. Casilla 3896.

Dr PATIÑO MAC-IVER
Medicina interna. Enfermedades niños. Libertad 448. De 2 a 4. Teléfono 1636.

Dr ALBERTO PANATT
Médico jefe Policlínico, Prof. Prado Tagle. pulmón, corazón, estómago, hígado, Rayos X. Teléfono 1211. Trasladóse a Delicias 1416. De 2 a 4.

Dr. LUIS QUIROGA
Medicina general. Consultas: 4 a 5.30. Catedral 1452. Teléfono 3760.

Dr. ALBERTO RAHAUSEN
Cirugía general. Compañía 2928. Teléfono 192. Estación. De 2 a 4.

Dr AQUILES RIVEROS
Graduado en Bruselas, partos, señoras, medicina general. Consultas en su

SANATORIO
Avenida Matta 586. Pensionado para partos, operaciones, medicina, aislamiento y curación nerviosa; morfinómanos. Teléfono 97. Matadero.

Dr. JOEL RODRIGUES P.
Estudios Europa. Medicina interna. Especialidad estómago, intestinos. Rayos X, De 2 a 4. Amunátegui 559. Teléfono 2810.

Dr. CESAR RODRIGUES LEON
Medicina interna. Enfermedades de niños. Catedral 2607. 1 a 2 y Bascuñán Guerrero 1013. 4 a 5.

Dra. FRESIA ROSAS DE BEHM
Médico cirujano. Compañía 1871. — Consultas: 1 a 5.

INSTITUTO SANITAS
AGUSTINAS 1955
Laboratorio auto-vacuna, radioscopías, terapia de radium y de Rayos X. Luz ultra-violeta. Aplicaciones eléctricas. Instalaciones de radium baños de ácido carbónico, diatermia.

Dr. LUCAS SIERRA
Erasmo Escala 1835, entre Cienfuegos y A. Barroso. Martes y Sábado de 2 a 3. Teléfono 4348. 30 A

Dr. SCROGGIE
Especialidad enfermedades de niños. Jefe de la Clínica de Niños, Universidad de Chile. Consultas de 2 a 4 de la tarde. Rosas 1157.

PROFESOR Dr. SOTO PARADA
Laboratorio Clínico. Moneda 1035. De 3 a 6.

Dr. Marco A. Sepúlveda R.
LABORATORIO CLINICO
Trasladóse a Miraflores 450. Teléfono 233. Abierto a toda hora.

DR. CRISTOBAL SAENZ
Estudios Europa. Afecciones médico- quirúrgicas de abdomen. Especialmente estómago, sífilis. Rayos X. De 1 a 3 1|2. Agustinas 1889, teléfono 3098.

Dr. HELLMUTH SIEVERS W.
Médico-cirujano. Domicilio: Molina 72. San Antonio 275. De 2 a 3 1|2.

Dr. CARLOS SEAMAN
Médico cirujano. Consultas: 1.30 a 4. Trasladóse, Delicias 225.

Dr. STOLTING
Oculista. Médico recibido Alemania. Chile. Moneda 627, de 3 a 6.

Dr. SANTANDER
Estudios en Europa. Medicina interna, especialmente estómago e instestinos. Rayos X. Alameda 938. De 2 a 5.

D. OTTO SCHWARZENBERG
Enfermedades de niños. Consultas 2 a 3 Martes, Jueves y Sábado. Lunes y Viernes 2.30 a 3.30. Santo Domingo 1523. Teléfono 1033.

Dr. TORRES TORRES
Jefe clínica prof. Korner. Especialista enfermedades señoras y cirugía. Catedral 1249. De 2 a 6.

Dr. VEGA MACHER
Exclusivamente pulmón. Nataniel 109. De 2 a 3.30. Lunes y Miércoles.

Dr. G. E. VIDAL S.
Delicias 2696. Teléfono 245. Estación. Consultas: 6 a 7.

Dr. J. M. VERGARA KELLER
Regresó de Europa. Partos, ginecología. Agustinas 828. De 3 a 4. Teléfono 2855.

Dr. JORGE VIVES BRAVO
Enfermedades niños. Delicias 385. Teléfono 2895.

Dr. VILLAGRA
Estudios en Europa. Unicamente pulmón. Rayos X. Pneumotorax. Helioterapia. Dieciocho 437 A. De 2 a 5.

Dr. JAIME VIDAL OLTRA
Ex-Director Sanatorio San José para tuberculosis. Pulmón, corazón, estómago. Laboratorio: 2-3 1|2. Catedral 1433. Teléfono 2006.

Prof. Dr. VARGAS SALCEDO
Regresó de Europa. Exclusivamente cirugía. Compañía 2499. Teléfono 1060. Martes, Jueves, Sábado, 2 a 5.

Dr. VICUÑA HERBOSO
Ayudante de la Clínica del profesor Prado Tagle. Hospital de San Vicente. Medicina interna, especialmente enfermedades del corazón Martes, Jueves Sábado, 2.30 a 4.30. Almirante Barroso 270. Teléfono N.o 1053.

Dr. YAÑEZ G.
Estudios Europa. Piel, sífilis, venéreas. Trasladóse, Delicias 865. De 2 a 5. Casilla 618.

Dr. WAUGH
914 606
Estudios Europa, internas venéreas, sífilis. Wasserman. Consultas: 2 a 4.30. **COMPAÑIA N.o 1853**

Dr. WIREN
Oídos, nariz, garganta. Compañía N.o 1606. De 2 a 5.

Dr. WEINSTEIN
Estudios Europa. Enfermedades de la piel, sífilis y venéreas. Radioterapia y luz ultra-violeta Agustinas 1357. De 2 a 5.

DENTISTAS

C. VALENCIA COURBIS
Ayudante Escuela Dental. Operaciones indoloras. Procedimiento Dr. Carrea (de la Facultad de Buenos Aires). Coronas y dentaduras. Teatinos 50.

Dr. GUILLERMO VELASCO M.
Dentista. Estudios en Filadelfia. Catedral 1261.

Dr. ENRIQUE SANSOT
Ahumada 11. Teléfono 4221. Horas: 9 a 12 y 2 a 6.

Dr. CERDA LOPEZ
Ahumada 11. Teléfono 4221. Horas: 9 a 12 y 2 a 7.

Dr. CLODOMIRO CONTRERAS
San Antonio 451. Teléfono 3692. Horas: 10 a 11 y 3 a 6.

Dr. LEONEL CONTRERAS M.
RAYOS X
Cirujano dentista. Merced 486.

FORTUNATO ENCINA P.
Especialmente placas, coronas, puentes. Extracciones indoloras. Ahumada 56.

Dr. GALLARDO GONZALEZ
Estudios en Filadelfia. Consultas: diurnas y nocturnas. Echaurren 26.

WENCESLAO MUÑOZ L.
Dentista: Tratamientos rápidos. Extracciones sin dolor. San Diego 448.

ARMANDO MORA PINOCHET
Dentista. Trasladóse: Santa Rosa N.o 671.

ALFREDO MUÑOZ LOBOS
Extracciones sin dolor. Somnoformo. Puentes, placas. Tratamientos rápidos. Compañía 1852.

CLINICA DENTAL
"VALENZUELA BASTERRICA"
Luis R. Berrios Méndez
Rafael Valenzuela Labbé
Carlos H. ROJAS
DENTISTAS ESPECIALISTAS
Cirugía dental atendida por médicos especialistas. Somnoformo. Correcciones de anomalías. Riquelme 47. Teléfono 1642.

ARQUITECTOS

EDUARDO TASSO
Construcciones, transformaciones, reparaciones. Honorarios: 10

OFICINA DE CONSTRUCCION
Dirección o Contrato
LEOPOLDO NAVARRETE C
Morandé 67. Teléfono 3189. C lla N.o 380.

CONTADORES

VICTOR MENA VELASQUEZ
Contador. Perito Mercantil. Es Arbitrajes, revisiones, balances, ced 882, esquina Estado.

MATRONAS

M. AVILA
Matrona ginecolojista. Clínica vada. Consultas gratuitas. 528.

AMELIA MATUS
Recibo pensionistas. Partos, ción a domicilio, toda clase ciones. Maule 1062.

H. IZQUIERDO DE GARRIDO
Partos y ginecología. Seguro nóstico. Atención esmerada. sionistas, precios módicos. completos, últimos adelantos cia. Consultas 8-10 y 1-4. Reyes 869.

MATRONA ERAZO
Recibe pensionistas. Atiende micilio. Inyecciones. Mujica si esquina Vicuña Mackenna cuadra Diez de Julio.

PENSIONADO MENARES
Recibo pensionistas. Partos, $ 45. Masajes, inyecciones. ne 885.

AIDA AZAGRA
Partos, curaciones, recibo pe nistas. San Diego 956.

Mme. E. PRAGNAUD
Matrona francesa. Trasladóse nida Matta 72, entre Vicuña kenna y Santa Elena.

SARA OSORIO DE GONZA
Matrona. Pensionado particular ra partos y curaciones intern Rosas 2254.

INSTITUTO DRA. VICENTI
Pensionado para asistencia Recibo enfermas provincias, meses. Matronas turno perm para atención domicilio. Con gratis. San Diego 57.

MATERNIDAD PARTICULAR
Villaseca. Recibe pensionist provincias, por meses, días. curaciones. Consultas gratis Diego 267.

PENSIONADO URIBE
Partos, curaciones, masajes. Francisco 393. Teléfono 39

PENSIONADO PARTICULA
Mercedes Rojas, Matrona. San go 930. Recibe enfermas. C nes internas. Consultas a toda ra.

CLINICA PRIVADA
Dra. Mercedes Darrigrandi, del extranjero. Atenderá a su guida clientela en su pensi Huérfanos 3170.

CLINICA PRIVADA DE OBSTET
Señora Reyes, matrona ginecó ta. Establecimiento moderno dido por dos cirujanos especiali Recibo enfermas de todas part país. Partos, precios módicos, sultas gratis. Esmeralda 636.

ANA G. VARGAS BARRE
Partos, Recibo pensionistas. Americana 627. Teléfono 38

CARMELA ROMAN
Maternidad particular. Recibo fermas pensionistas. Matucana 433.

CARMELA TORO G.
Partos, Asistencia toda hora. bo enfermas. Matucana 640.

VARIOS

CLINICA
Instalada con todos los ade modernos, únicamente tratamie curación radical de las enfer des venéreas, génito-urinario potencia.
Curaciones rápidas, seguras cedimiento científico compr único).
Atendido por su dueño, Lu Bravo B. y doctor Félix Vale
Precios módicos. Facilidades pago.
Se atiende ambos sexos mente de 9 a 12 M. y de P. M. Consultas gratis de P. M. Puente 562. Casilla Santiago.
Nota: Se reciben consultas provincias por correspondencia.

CLINICA ALAMEDA 259
Tratamiento de la sífilis y rrea con sus complicaciones bos sexos, curaciones rápidas todos los más modernos con Atiendo diariamente de 10 a y de 5 a 7 P. M. Noche de 10 P. M.
Hospitalización de enfermos pensión $ 5 $ 10 y $ 20 diar

POMPAS FUNEBRES
EMPRESA ZENTENO
ESTADO N.o 17
TELEFONO N.o 4275
DELICIAS N.o 2584
Abierto día y noche. Aten-
CARLOS ZENTENO LOYOLA
TELEFONO N.o 524

DEFUNCION
Ha dejado de existir mi querida esposa.
Amanda Dolhagaray de Costamaillére
Sus restos serán sepultados en el Cementerio Católico, hoy Sábado 2 de Mayo, a las 3 P. M.
El cortejo partirá desde el Pensionado del Savador.
GUILLERMO COSTAMAILLERE.

EXPRESION DE GRACIAS
Damos los más sinceros agradecimientos a todas las personas que se dignaron acompañar los restos de nuestro querido esposo y padre, don
Jinés Torres Menai
LA FAMILIA.

LUTOS
Especialidad en tocas y sombreros de Crep-Geogette. Encontrará usted el mejor surtido en plaza en el
MANTO ELEGANTE
PASAJE MATTE 28
LA CASA NO TIENE SUCURSAL

DEFUNCION
Habiendo dejado de existir nuestro querido esposo y padre, señor
Francisco Martínez Delgado
sus funerales se efectuaron el día 1.o de Mayo, a las 11 A. M.
El cortejo salió de su domicilio, Franklin N.o 1135.
LA FAMILIA.

SOLO LA FABRICA LE PUEDE VENDER MEDIAS I CALCETINES VERDADERAMENTE BARATO STO. DOMINGO 1031

No Hay Callo Que Resista "GETS-IT"

No importa cuanto tiempo haya tenido Ud sus callos, ni cuan malos sean, así se trate de

duros o de blandos, ni lo que se haya empleado en su contra, crea Ud. en esto:—"Gets-It" acaba en el acto con los dolores del callo, y bien pronto puede Ud. desprender con sus dedos el callo del pie o de la planta. Acaba con las callosidades en la misma sencilla forma. Millones lo usan. Se garantiza la devolución del dinero. Cuesta una pequeñez—en cualquier parte. De venta mundial. E. Lawrence & Co., Fabricantes, Chicago, E. U. A.

Raulí para piso
1x4½ MACHIHEMBRADO, $
Barraca y Fábrica
LA REPUBLICA
DOMEYKO 2354 — TELEFONO 132, PARQUE
26—A.

FERROCARRILES DEL ESTADO

CONSTRUCCION DE 6 CABINAS

Solicítase propuestas públicas para la construcción de una cabina de Señales (edificio) en cada una de las Estaciones de: Renca, Quilicura, Colina, Batuco, Polpaico y Tiltil.

Las propuestas se abrirá en la Oficina del Jefe del Servicio de Señalización, Telégrafos y Teléfonos, Estación Yungay, el Viernes 15 de Mayo, a las 15 horas.

Bases y demás antecedentes pueden obtenerse en la Secretaría de dicho Servicio, solamente de 14 a 16 horas. Los Sábados, de 9 a 11 horas.

2—Ag.

EL JEFE DEL SERVICIO DE SEÑALIZACION.

2—M.

(N.o 19)—MODIFICACION DE LOS ITINERARIOS DE LOS TRENES EQUIPAJEROS N.o 111-112 Y OMNIBUS N.o 7-8 ENTRE PUERTO Y MAPOCHO

HACIA LOS ANDES Y PUTAENDO

Martes y Sábados: Partida de Puerto y Mapocho por los trenes N.os 111 y 112 a las 10.30 y 10.45, respectivamente, para llegar a Los Andes a las 15.15 y a Putaendo a las 15.50.

Diariamente, excepto Martes y Sábados: Partida de Puerto y Mapocho por los trenes N.os 7 y 8 a las 13.40 y 13.30, respectivamente, para llegar a Los Andes a las 17.35 y a Putaendo, a las 18.00.

DESDE PUTAENDO Y LOS ANDES

Martes y Sábados: Partida de Putaendo, a las 11.45, y de Los Andes, a las 12.10 para llegar a Puerto y Mapocho por los trenes N.os 112 y 111 a las 16.32 y 16.22, respectivamente.

Diariamente, excepto Martes y Sábados de Putaendo a las 13.30, y Los Andes, a las 14.30 para llegar a Puerto y Mapocho por los trenes 8 y 7 a las 18.07 y 18.25, respectivamente.

EL DIRECTOR GENERAL.

ADQUISICION DE MATERIALES, UTILES DE ESCRITORIO Y DE IMPRENTA, MAQUINARIAS, HERRAMIENTAS, Etc.

Las propuestas públicas por materiales, útiles, etc., para el consumo de la Empresa, durante el año 1925, cuyos pormenores se detallan en los cuadernos impresos (Grupos), que están a la venta en la Secretaría del Departamento de Materiales y Almacenes, en la Estación de Alameda, serán abiertas en dicho Departamento a las 3 de la tarde de los días que a continuación se indican, siendo sus valores aproximados, en moneda corriente, los siguientes:

El 15 de Mayo de 1925

Grupo N.o 16.—Empaquetaduras, mangueras y artículos de goma.. .. ..
Grupo N.o 21.—Herramientas en general.. .. .. $ 192,000 $ 394,000

El 2 de Junio de 1925

Grupo N.o 20.—Herramientas, neumáticos y repuestos $ 286,000
Grupo N.o 23.—Maquinarias.. .. .. $ 79,000
Grupo N.o 37.—Vidrios y Espejos.. .. .. $ 129,000

El 16 de Junio de 1925

Grupo N.o 26.—Material para alumbrado y fuerza eléctrica.. .. .. $ 37

El 8 de Julio de 1925

Grupo N.o 27.—Material para alumbrado eléctrico de locomotoras y equipo.. .. .. $ 70
Grupo N.o 40.—Materiales para línea aérea de electrificación de la I Zona.. .. .. $ 37

El 28 de Julio de 1925

Grupo N.o 33.—Repuestos para locomotoras, coches y carros.. .. .. $ 5.50

Bases y antecedentes en la Secretaría del Departamento de riales y Almacenes, en la Estación Alameda.

Santiago, 28 de Noviembre de 1924.

La apertura de las propuestas públicas solicitadas para el Junio, en la parte relativa al Grupo N.o 36, queda postergada p 14 de Agosto próximo.—Santiago, Marzo 5 de 1925.

TARIFAS ADUANERAS

Para las propuestas que se abran en el futuro, en la Em por materiales de importación, queda entendido, por acuerdo del norable Consejo, que ellas se harán con relación a las tarifas de na vigentes a la fecha de las propuestas, y que toda alteración tarifas bases (no en el recargo con que se cobran) será de ca de abono a la Empresa, según el caso.

Santiago, 25 de Marzo de 1925.

PARA LAS CANAS
Sólo usen ESPECIFICO BOLIVIANO BEN GURIA. No es tintura.
Dr. R. BENGURIA B. — MONEDA N.o 875

A MI DISTINGUIDA CLIENTELA Y PUBLICO EN GENERAL

Cumplo con un deber en avisarles que desde hoy 1.o de Ma queda abierta al público la sucursal de mi sastrería, en Agusti 1056, frente al Banco Anglo S. A., donde podré vestir al clien más exigente, con toda elegancia y esmero, con materiales de pr mera clase y a precios módicos.

SE NECESITAN OPERARIOS Y OPERARIAS PARA EL TALLE CON MUESTRAS

AGUSTINAS 1056

Sastrería de J. L. Poblete.

LA NACION

Santiago, 2 de Mayo de 1925.

PROLONGACION DE LA CANALIZACION DEL MAPOCHO

Razones de seguridad, higiene y ornato público han movido a las autoridades de Obras Públicas a dedicar un particular interés a la canalización del río Mapocho. Realizada esta obra en un tramo considerable de la sección más céntrica de la ciudad, se la ha continuado en dirección al Oriente, que es la parte donde con mayor urgencia se requiere encauzar las aguas del río en previsión de cualquiera contingencia.

Para este efecto, el Gobierno fué autorizado hace tiempo para contratar la continuación de las obras, y se ordenó entregar a la Dirección General del Ramo la cantidad de $ 1,500,000 para costear su ejecución, y obtenidos por la venta de bonos especiales emitidos para el objeto.

Realizado el trabajo en conformidad a las regulaciones corrientes, o sea, por medio de propuestas públicas, se construyeron en la dirección indicada las obras preliminares consultadas en el plan que al efecto ha confeccionado la Dirección de Obras Públicas.

En esta labor, que se decidió llevar a efecto con ánimo de contribuir a solucionar el problema de la desocupación, se emplearon unos 500 obreros; y la obra fué ejecutada en condiciones tan favorables, que se abrevió en uno el plazo de seis meses estipulado, y además se prolongó en más de 60 metros uno de los muros de canalización, fuera de contrato.

Terminada en esta forma la obra, ha sido preciso despedir a los obreros que en ella se ocupaban, quedando sin trabajo cerca de 500 operarios en una época difícil del año, como es el comienzo del invierno.

Se crea así una situación dolorosa para los obreros, a la que según entendemos, no sería difícil dar solución, renovando de inmediato las faenas para continuar la canalización del río. A estar a las informaciones que a este respecto conocemos, hay un saldo cercano a medio millón de pesos entre lo autorizado para gastar en la obra y lo que hasta el presente se ha invertido. Habría entonces conveniencia, y suponemos que sin obstáculo ninguno, en continuar las obras.

No sólo por el aspecto del "chomage" es por donde puede considerarse la conveniencia de reanudar los trabajos. Hay también una razón financiera que impele a la actividad al dinero producido por los bonos, cuyo importe recibió ya el Estado y que está por consiguiente sirviendo con sus recursos generales.

Esos fondos deben, entonces, ser empleados tan prontamente como las circunstancias lo permitan, en el objeto a que han sido expresamente destinados. La canalización del río, en un sector que fué en otro tiempo rural y es hoy intensamente urbano, es una obra de progreso efectivo que contribuirá a dar importancia y valor económico a las barriadas próximas a él, y atrayendo sobre esas secciones de la ciudad a la población cada día más necesitada de expandirse hacia los suburbios.

Todo parece concertarse, en estas condiciones, para aconsejar al Gobierno y a la superioridad de Obras Públicas la continuación de las obras de nuestra referencia, llenando la triple finalidad de evitar la desocupación forzada de un crecido número de obreros, el aumento de la seguridad urbana el progreso de los barrios próximos a esa sección del río.

¿COMO SE EXPLICA QUE LA JUVENTUD ESTUDIOSA DIRIJA SUS OJOS A RUSIA?

por GUILLERMO SUBERCASEAUX.

En uno de los últimos números de la "Revue Economique Internationale" de Bruselas, viene un interesante estudio comparativo del poderío económico de la Rusia de ayer y de la de hoy, del profesor Laurent Dechesne. Después de manifestar este profesor cuan favorables son las condiciones naturales del territorio ruso para la producción, y cual era el estado de la industria antes del cambio de régimen, dice:

"Se ve el importante lugar que ocupaba la Rusia en la economía mundial antes de la guerra: era uno de los principales proveedores de artículos alimenticios y de materias primas indispensables a los países industriales de población excesiva del Occidente, de los cuales él consumía una parte de sus productos fabriles."

"Pues bien, después de la caída del Imperio, las exportaciones se han reducido a casi la nada y una producción muy disminuída, suficiente apenas para satisfacer las necesidades del consumo interno, ha quedado reducida a la porción congrua. Así, por ejemplo, **la producción de trigo que antes de la guerra representaba el 21 por ciento de la producción mundial de este cereal, ha caído al 6 por ciento en 1921-22, la del lino del 80 al 27 por ciento, la del cáñamo del 48 al 11 por ciento y la del azúcar del 21 al 1 por ciento."**

Por lo que hace al comercio exterior he aquí las cifras que da A. Nicolski en el "Journal des Economistes", del 15 de Marzo del presente año:

Exportación en millones de rublos oro:

Grupos de mercaderías	1913	1922-23	1923-24
Materias alimenticias.	839,8	47,2	196,0
Materias primas.	561,2	83,6	142,0
Animales. . ..	34,3	0	0
Objetos fabricados..	84,8	2,4	1,0
Total	1,520,0	133,2	339,0

Importación en millones de rublos oro:

Grupos de mercaderías	1913	1922-23	1923-24
Materias alimenticias. .	237,9	21,1	18
Materias primas	668,0	69,0	126
Animales	17,6	0	0
Objetos fabricados	450,5	57,7	64
Total.	1,374,0	147,8	208

¿Cabe una demostración más palpable, más objetiva, de la inmensidad del fracaso económico de la Rusia bolchevista?

Y nótese bien, que el relativo mejoramiento de las cosas de estos últimos tiempos, se ha debido a la vuelta al sistema de la propiedad privada y la libertad comercial, autorizada ahora para ciertas actividades de la industria y del comercio.

En el orden ético el comunismo es la negación más absoluta de las normas morales de la civilización contemporánea. La patria, la familia, el derecho de propiedad, la libertad individual, en una palabra todo lo que para nosotros es más caro es para los comunistas detestable.

El triunfo del comunismo significaría el triunfo de la barbarie sobre la civilización.

¿Qué sería de Chile, con su territorio árido y pobre, si llegara a desencadenarse entre nosotros la tormenta comunista? No se necesita ser profeta para predecir la ruina más absoluta del país.

¿Cómo se explica, pues, que una parte de nuestra juventud estudiosa, que debía ser la vanguardia de los elementos verdaderamente progresistas, a la vez que aparta sus ojos de la gran democracia norteamericana, mira hacia el comunismo ruso, como quien mira hacia el ideal más perfecto de organización económica y social? ¿Cómo es posible que la convención de la juventud de los partidos avanzados, reunida hace poco en Santiago, haya aprobado un acuerdo que implica la socialización de la tierra y demás medios de producción, como la mejor norma respecto al derecho de propiedad? Aberración es ésta que debe preocupar muy seriamente a nuestros educadores.

G. S.

DURANTE LAS VEINTICUATRO HORAS

por CONRADO RIOS GALLARDO.

Algunos cientos de estandartes rojos invadieron después de las dos de la tarde la Alameda. El pueblo caminaba tras de ellos irrumpiendo su silenciosa marcha uno que otro grito provocativo: "¡Abajo los burgueses! ¡Abajo el capital! ¡Mueran los comunistas traidores! ¡Futre sácate las polainas!"

Al pie de los monumentos que honran la memoria de los ciudadanos que nos legaron Patria y Libertad se alzaron los oradores bravíos. Y empezó la tempestad. Oí más de veinte discursos y también los comentarios correspondientes. Algunos aplaudían, pero otros decían: "patilla, patilla"... "Es la misma canción del año pasado".

Todos los oradores estuvieron acordes en atacar el Gobierno. ¿Por qué? Nadie lo precisó. Yo creo que se le atacó por haber decretado feriado legal el 1.o de Mayo adhiriendo así oficialmente al homenaje de las clases trabajadoras a los libertarios de Chicago. Se le atacó, además, por haber dictado una serie de leyes encaminadas a velar por el bienestar del trabajador, tales como la ley de la vivienda, que destruye las ratoneras; como las del Contrato y Accidentes del Trabajo; de Seguros por Enfermedad e Invalidez; de Protección a la Maternidad Obrera y Salas Cunas, etc., etc.

Por estas razones, seguramente, los oradores de una parte de los obreros — por que es justo reconocer que allí no estaban todos, ni los que hablaban eran sus legítimos representantes, — atacaron al Gobierno. ¿Han sido justos? No, señores, han sido ingratos. Por que es preciso que el pueblo sepa que en ningún país suramericano está el trabajo obrero mejor protegido y más garantido. Nuestra legislación social nada tiene que envidiar a la de los pueblos más cultos del mundo. Es de tal naturaleza que el problema de hoy es ante todo de educación para que las leyes obreras puedan dar todos sus beneficios.

El obrero sobrio y laborioso lo tiene todo. Sus jornales se han triplicado sólo en 5 años y las estadísticas nos dicen que se encuentra en ventajosas condiciones para hacer frente a la vida.

Hubo oradores que hablaron mucho de cadenas que romper y de libertad que conquistar. En esos precisos instantes contemplé un espectáculo desconsolador. Un "Ford" fué detenido y su conductor vejado. ¿Qué clase de libertad es ésta? El conductor se excusó manifestando que había salido en busca de medicinas para uno de sus chiquitines enfermos. Cien voces gritaron: "Miente el traidor!" ¿Por qué se dudaba de la palabra de aquel trabajador? Pero grande fué la sorpresa de los circunstantes, de los que se alistaban para destrozar el coche, cuando su conductor extrajo del fondo de su asiento una botella con remedios y un paquete de algodón.

¿Qué de extraño tiene entonces que duden de la acción del Gobierno, cuando dudan de la palabra de sus propios hermanos?

Pero hay más: oradores hubo que atacaron con rudeza a algunos dirigentes obreros a quienes podríamos nombrar. Se les calificó con los adjetivos más terribles por haber asistido a la reunión celebrada en la Moneda con el objeto de orientar las opiniones acerca de la futura Asamblea Constituyente. Se dijo que estaban vendidos al Gobierno y al capital. Aquellos hombres deben ser pisoteados por nosotros, expresó un orador desde el monumento de O'Higgins. Pues bien, yo también asistí a la reunión de la Moneda y soy testigo de la forma brillante en que los representantes de las clases proletarias defendieron las aspiraciones obreras y alegaron en favor de una mayor justicia y bienestar social.

A esta actitud se corresponde llamándoles: "traidores" y de otras maneras...

El pueblo chileno se ha revelado hasta ahora en sus manifestaciones sociales con una negra ingratitud para aquellas personas que le ayudaron a levantarse penosamente de su marasmo.

Tenemos numerosos datos reveladores de su inconsecuencia fatal, que finalmente restará energías a su causa si la masa, la organización obrera consciente y ordenada no sabe hacerse oir por encima de estos gritos destemplados sin lógica ni razón.

Los ataques de ayer al Gobierno no manifiestan una negra ingratitud del pueblo que revela inconsciencia y resta nobleza y fuerza a la causa permanente de la humanidad.

C. R. G.

LA HUELGA DE LOS MINEROS DE MALGA MALGA EN 1549

por AURELIO DIAZ MEZA.

El pueblo minero de Malga Malga tuvo más importancia que Valparaíso. — Aparece un "agitador". — El primer mitin y el primer "pliego de peticiones". — El Cabildo de Santiago queda espantado del tono altanero de los peticionarios. — Cede el Cabildo, pero a medias. — Los descontentos declaran la huelga, que dura un mes. — ¿Cómo terminó este primer "movimiento" que hubo en Chile ahora cuatrocientos años?

La riqueza de los lavaderos de oro de Malga Malga, de los cuales se extrajeron en menos de 5 años más de cuatrocientos mil castellanos del apetecido metal, agrupó en la ribera Norte del río Aconcagua, llamado "el río de Chile y Quillota" a una numerosa población de mineros que llegó a constituir un pueblo de no escasa importancia, pues consta que había "dos calles principales", allá por el año 1549, cuando Valparaíso tenía apenas una sola casa de propiedad de Don Juan Bautista Pastene y no vivía allí ningún español. Puede afirmarse que Malga Malga era la segunda ciudad de Chile... pues La Serena acababa de ser destruída.

La población de Malga Malga estaba compuesta en su casi totalidad de indios o "piezas de servicio", que laboraban las minas a las órdenes de soldados españoles peritos en el oficio; se llevaba allí una vida más o menos tranquila por que los indios que eran destinados a los trabajos de "fuerza y fatiga" estaban ya completamente entregados a sus dominadores. En Malga Malga había alcalde, alguacil, escribano, pesador o "fiel", pregonero y hasta párroco, pues el clérigo, Presbítero Diego de Medina ejercía allí su ministerio una vez al mes.

No faltaba, sin embargo, un "agitador" que predicara cada y cuando amanecía con ganas que los mineros eran "explotados" por los dueños de las pertenencias auríferas y que era insensato de parte de "los trabajadores" no poner alivio a esos abusos; el revolucionario se llamaba Sebastián Vásquez y entre sus antecedentes podía citarse el que hubiera tenido la suerte inmensa de salvar su vida por haberse cortado la cuerda de la horca en que iba a ser ejecutado ocho años antes, en la Plaza de Santiago, por conspirador...

La verdad era que a Sebastián Vásquez no le faltaba razón; los emolumentos que ganaban los maestros mineros, si no eran cortos, por lo menos no correspondían a los trabajos y a los peligros que arrostraban a diario entre los indios siempre dispuestos a rebelarse; de modo, pues, que llegó un momento en que los 13 maestros o capataces, convencidos por fin de sus derechos o cansados ya con la prédica constante del "compañero Vásquez", celebraron un "mitin", determinaron elevar un "pliego de peticiones" al Cabildo de Santiago, pidiendo poca cosa, en verdad, pero en un tono que alarmó profundamente al vecindario.

El "pliego" fué dirigido al regidor don Gaspar de Vergara, uno de los dueños de las pertenencias de Malga Malga, para que lo leyera en el Cabildo donde había también otros tan interesados como el regidor nombrado.

"Muy magníficos señores —empezaba el pliego: — Pedro Gómez de las Montañas, en nombre de todos los mineros, digo que por cuanto que la tierra está rebelada, suplico a vuestras mercedes en nombre de todos los mineros que pidan y requieran a los oficiales de Su Majestad manden aquí seis hombres de a caballo para que nos guarden de los indios y no nos ataquen; porque si no se envía gente que guarde las minas, yo y todos los dichos mineros estamos determinados a desamparar las minas, para que venga cada dueño a hacerse cargo de ellas dentro de ocho días si no lo proveyesen como pedimos. Y porque nos parece a mí y a todos los mineros que así conviene al servicio de Dios y de su Majestad, lo pido y suplico a vuestras mercedes en nombre de todos los dichos mineros para que lo hagan como lo suplico.

"Besan las magníficas manos de vuestras mercedes: **Pedro Gómez de las Montañas**" y siguen las firmas de todos los susodichos mineros, que son trece en total. La firma del cabecilla Sebastián Vásquez es una de las últimas; parece que el hombre no quiso figurar al frente para no infundir sospechas sobre su asendereada persona.

Los "magníficos" señores cabildantes quedaron espantados al oir la lectura del pliego, no tanto por lo desusado del tono altanero e irrespetuoso con que esos plebeyos se dirigían a la autoridad, sino por lo que significaba para sus intereses el cumplimiento de la amenaza de dejar abandonado el trabajo de las minas; ¡entre los regidores estaban los principales propietarios! Algunos de los cabildantes pusiéronse firmes en que se debía de devolver el oficio "por venir en mala forma" pero los más rechazaron ese arbitrio alegando que no convenía hacer esas pruebas que podían resultar muy peligrosas "para la hacienda de su Majestad, que se podía ver privada de los quintos que le correspondían en el beneficio de las minas..."

¡Bien sabían esos magníficos regidores velar por sus particulares intereses parapetándose detrás de la Real Persona!

Larga fué la discusión de los cabildantes, pues duró hasta después de la "queda", según consta del acta, pero al fin llegóse a la transación de enviar a Malga Malga sólo cuatro de los seis soldados que los mineros pedían. Partieron, en efecto, los guardianes del orden, pero al llegar a las minas fueron recibidos "agriamente" por los mineros y obligados a decidirse si se plegaban a los huelguistas o se volvían a Santiago. Los enviados optaron por quedarse en Malga Malga, no sabemos si haciendo causa común con sus compañeros o a la simple e imparcial expectativa, pues no podían hacer otra cosa cuatro hombres contra trece subversivos...

Entretanto, un nuevo enviado de los mineros llegó a Santiago para exigir los otros dos soldados que habían pedido; la insistencia tenía los caracteres de una imposición, pues no había razón para creer que la falta de dos soldados entre 17 hombres aptos para defenderse de la supuesta rebelión de los indios, fuese cuestión tan trascendental.

Pusiéronse firmes esta vez los regidores y amenazaron con la horca a los revoltosos; pero éstos, instigados por el "agitador" Vásquez resolvieron cumplir la amenaza que habían formulado en el primer pliego y declararon la huelga, abandonando los trabajos y dando libertad a los indios que tenían a sus órdenes.

El caso era grave y desconocido en América, los intereses de los propietarios de los lavaderos "y los de Su Majestad" estaban expuestos a la ruina, pues no se sabía cuál era la actitud de los indios; los lavaderos, los crisoles, los hornos, las bateas y todas las rudimentarias pero indispensables instalaciones de que estaban provistas las minas de Malga Malga podían ser destruídas en un momento por los indios que "estaban sueltos". Era necesario obrar rápida y enérgicamente.

El hombre indicado para esta comisión no podía ser otro que Francisco de Aguirre, el "terror de los naturales", que desempeñaba el cargo de alcalde de Santiago y Justicia Mayor del Reino. Cuando este capitán llegó a Malga Malga, el 18 de Marzo — el "movimiento" había empezado el 10 de Febrero — "halló a Pedro "Gómez de las Montañas con todos los mineros de Malga Malga alzados, y las dichas minas "abandonadas".

¿Cómo terminó esta huelga, la primera que hubo en nuestra tierra ahora 380 años?

No lo sabemos de cierto porque los documentos no lo dicen; pero parece que no llegó la sangre al río, porque las minas continuaron dando mucho oro a sus dueños y "quintos" a Su Majestad.

A. D. M.

"Factoría el Sindicato"

MOLINO DE HARINAS ALIMENTICIAS

GRAN TOSTADURIA de CAFE

Se tuesta por cuenta ajena.

Venta por mayor de cafées frescos, tostados diariamente, clases Brasil, Guayaquil, Caracolillo y Costa Rica. Achcoria y malta.

FABRICA de LICORES FINOS ESTILO FRANCES.

FABRICA de GINGER-ALE, SODA WATER, SIDRA de PAPAYA, SIFONES, AGUA MINERAL, AMBROSIA.

ALCOHOL, ESPIRITU y aguardientes de uva.

VINO GENEROSO del HUASCO.

BACALAO del PAIS.

DANIEL TABORGA

Manzano N.o 536 (entrando por Lezaeta).

Teléfono 947. — Casilla 2410

3—M.

QUIEBRA

- DE LA -

COMPAÑIA MARITIMA Y COMERCIAL CHILENA

Se avisa a los Accionistas que esta Compañía fué declarada en quiebra el 29 de Marzo último, por el 3er. Juzgado en lo Civil de Valparaíso.

Se ruega a los acreedores poner sus créditos en conocimiento del suscrito:

ERNESTO EDWARDS

(SINDICO)

Av. Brasil 246.—Valparaíso.—Casilla 2054.

3—M.

Si es Ud. patriota

acuda el Martes 5 del presente, a las 7 P. M.. a la Plaza de Armas.

EL LETRERO LUMINOSO

le dará a conocer una de las noticias más importantes de los últimos tiempos.

Panimávida
Cuidado con las falsificaciones

MECANICO

competente en automóviles Ford y Tractores Fordson, necesito. Buen sueldo. Exijo muy buenas recomendaciones.

Dirigirse a

CASILLA 2971

GRAN DEPÓSITO DE
CALZADO
"LA FORTUNA"
PUENTE
732
San Tiago
E. Lecay

Es aquí donde encontrará usted calzado elegante, de duración y a precios módicos ::: Siempre novedades en calzado encontrará en

"LA FORTUNA"

PUENTE 732

COMPAÑIA MINERA Y AGRICOLA OPLOCA DE BOLIVIA

CALLE MORANDE 356

Vigésimo Cuarto Dividendo

A contar desde el día 11 de Mayo próximo, se pagará a los Accionistas un dividendo de

Cinco Chelines por Acción

A los tenedores de acciones al portador se les pagará desde el 12 de Mayo, y al cobrar deberán exhibir sus respectivos títulos al portador.

El Registro de Transferencias quedará cerrado desde el 6 de Mayo.

Santiago, 28 de Abril de 1925.

EL SECRETARIO.

6—M.

TODO BUEN CIUDADANO DEBE INSCRIBIRSE

Todos los chilenos deben decidir de la suerte del país; para esto debe incribirse usted lo más pronto posible y así tendrá derecho a darse los gobernantes y dirigentes qu usted desee o que representen mejor sus intereses y sus sentimientos.

EL QUE NO SE INSCRIBE COMETE UNA VERDADERA TRAICION A LA PATRIA ::: CONCURRA ESTA MISMA TARDE A LAS JUNTAS INSCRIPTORAS

3 GRANDES FUNDOS

DE GRAN PORVENIR Y VALORIZACION, VENDO EN CONDICIONES MUY VENTAJOSAS

Uno de 3,000 Cuadras Regadas

2,000 MAS, FACIL RIEGO Y EXTENSION RULOS

Otro de 1,200 Cuadras Regadas

A 10 CUADRAS ESTACION, FUNDO MODELO

Otro de 1,000 Cuadras Regadas

DE LOS MEJORES FUNDOS DE LA ZONA

Todos tienen espléndidas casas y edificios

ALEJANDRO GREENE CRUZAT

Sección Fundos

ALEJANDRO GREENE VALVERDE

Teatinos 86 ::: Casilla 3722

Vendo

EN EL BARRIO SAN CRISTOBAL

– CALLE SIGLO XX –

CHALET MODERNO, DOS PISOS Y ENTRESUELO. — En el primer piso tiene salón, escritorio, hall, comedor, repostero, toilette. En el segundo piso, cuatro dormitorios, gran hall, baño, guardarropa, terraza. En el entresuelo, cocina, despensa, dos dormitorios y baño servidumbre. Facilidades de pago.

PRECIO: $ 125,000

Carlos Ossandón B.

168 — BANDERA — 168

Casilla 1080. — Teléfono 1080.

AVISO

FUNDICION LIBERTAD

SEGUNDA LISTA

PUEDEN PRESENTARSE LOS OPERARIOS CORRESPONDIENTES A LOS SIGUIENTES NUMEROS:

SECCION FABRICA

1, 12, 15, 17, 23, 29, 31, 39, 40, 52, 56, 62, 66, 91, 92, 95, 144, 154, 164, 168, 172, 175, 178, 184, 185, 190, 204, 208, 214, 227, 234, 238, 240, 244, 250, 259, 263, 279, 282, 283, 284, 287, 307, 308, 310, 311, 312, 113, 319, 321, 326, 327. 335, 345, 352, 353, 354, 365, 431, 436, 456, 464, 555, 558, 559, 567, 570 y 573

SECCION GARAGE

17, 18, 45, 94, 98

SECCION ANEXO

9, 39, 40, 41, 42, 43 y 44

VALPARAISO (DE NUESTROS CORRESPONSALES)

LA CELEBRACION DE LA FIESTA DEL TRABAJO EN VALPARAISO Y EN VIÑA DEL MAR

LA CONVENCION DE LOS SINDICATOS TRASPORTES MARITIMOS DE LA I. W. W.—SE SUSPENDE EL COMICIO PUBLICO A CAUSA DEL MAL TIEMPO.—LA ASAMBLEA DE LOS GRAFICOS

A causa del mal tiempo no pudieron efectuarse tal como se habían preparado las festividades con que los elementos obreros solemnizarían la fiesta del trabajo. Sólo se efectuaron fiestas y asambleas en los salones sociales entre los obreros y sus familias.

Una de las reuniones de mayor interés fué la convención de los obreros que forman los sindicatos Transportes Marítimos de la I. W. W. A las nueve de la mañana se dió principio a la gran asamblea con concurrencia de delegados de los principales puertos de la República. Se trató extensamente lo relativo a la unión de todos los gremios que forman los sindicatos los que permanecerán autónomos, pero teniendo en la organización central de la I. W. W., el punto céntrico con la representación de cada organismo.

En el curso de la asamblea se rindió un homenaje a los mártires de Chicago.

LA ASAMBLEA DE LA FEDERACION DE OBREROS DE IMPRENTA

Una simpática fiesta fué la desarrollada por los laboristas gráficos que componen la sección Valparaíso.

Se procedió a la recepción del nuevo directorio, que quedó constituído en la siguiente forma:

Secretario General, don Víctor Roa Medina.

Secretario de Actas, don Bernardo Soto.

Tesorero, don Luis A. Palacios.

Sub-tesorero, don Juan de la C. Guadalupe.

Vocales, señorita María Hidalgo, Ernesto Silva y José Domingo Araya.

Después de la recepción del nuevo directorio, uno de los miembros de la institución, procedió a dictar una conferencia acerca de la emancipación de la mujer, siguiéndose un interesante programa literario musical.

LA VELADA EN EL COLISEO POPULAR

Con una buena concurrencia se efectuó anoche la veleda literario musical que había preparado el Comité 1.o de Mayo, en el Coliseo Popular.

Entre varios interesantes números en que tomaron parte aficionados obreros, un miembro del Comité dió una conferencia acerca de los sucesos de Chicago, siguiéndose luego algunos números de representación teatral. Se puso en escena la obrita "1.o de Mayo".

Se dió término a esta fiesta con algunos números de variedades de bastante lucimiento.

UN COMICIO PUBLICO

Por haber terminado la lluvia que durante el día cayó sin interrupción sobre la ciudad, en las últimas horas de la tarde, varios gremios de la I. W. W., celebraron un comicio público en la Plaza O'Higgins donde hicieron uso de la palabra varios oradores.

HOY SE CONSTITUYE LA DIRECCION GENERAL DE LA UNION DE LOS EMPLEADOS DE CHILE EN VALPARAISO

LA PRIMERA REUNION DE LOS DELEGADOS PROVINCIALES.—LA JUNTA EJECUTIVA COMO ORGANISMO DIRIGENTE NACIONAL

Nosotros hemos informado oportunamente acerca de los movimientos sociales de la Unión de los Empleados de Chile.

De conformidad a los estatutos de esta institución aprobados en el Congreso de empleados celebrado en el mes de Diciembre próximo pasado la UECH determinó que su organismo dirigente nacional se radicara en el puerto de Valparaíso.

La Dirección General de esta institución se compone de delegados que nombra cada provincia de la República mediante votaciones sucesivas que han debido efectuarse entre los consejos de cada comuna del país para ser puestos en conocimiento de los consejos departamentales y recibir la ratificación consiguiente de los Consejos provinciales.

Elegidos los delegados por cada provincia en esta forma se acreditan ante la Junta Ejecutiva que reside en Valparaíso y forman oficialmente la Dirección General.

Hoy deberán reunirse los delegados citados para constituír este organismo nacional, de cuyo seno se elegirá la Junta Ejecutiva compuesta de siete delegados para tomar a su cargo y bajo su responsabilidad la representación oficial de todos los empleados de Chile, públicos y particulares sin distinción de categoría, sexo ni nacionalidad.

Esta Junta Ejecutiva a elegirse hoy dura en sus funciones hasta el 5 de Abril de 1926, salvo que un acuerdo especial del Congreso de Empleados a celebrarse en Concepción en el mes de Setiembre próximo determine lo contrario.

Del seno de la Junta Ejecutiva sale elegido el Representante Legal de toda la institución para el país o sea el dirigente oficial de los empleados de la República de Chile.

Hasta hoy se han acreditado los siguientes delegados por las provincias que se indican.

Tacna, don Julio Pereira; Tarapacá, don Guillermo Aparacio; Atacama, don Jorge Bonilla; Coquimbo, don Luis Mallea; Aconcagua, don Luis Hortuvia; Valparaíso, don José María Pizarro; Santiago, don Fernando Vial Vial; O'Higgins, don Ricardo Shultz; Talca, don Humberto Echeverría; Curicó, don Alejo Inojosa; Maule, don Alfredo Escobar; Ñuble, don Manuel Saravia; Concepción, don Manuel Santa María; Bío-Bío, don José D. Bravo; Arauco, don José T. González; Malleco, don Luis A. Cortés; Cautín, don Francisco Hinojosa; Valdivia, don Gustavo Villar; Llanquihue, don Osvaldo Baeza, Territorio de Magallanes, don Samuel Sariego.

Faltan todavía en la designación de sus delegados las provincias de Antofagasta, Linares y Colchagua, las cuales habrán de nombrar sus delegados en el trascurso de la mañana de hoy.

La reunión tendrá lugar en el local de la UECH, situado en calle O'Higgins, donde estuvo la Tesorería de la H. Junta de Beneficencia.

La primera sesión deberá ser presidida por el Representante del Consejo Local de Valparaíso, señor Fernando Vial en conformidad a lo dispuesto en los estatutos de la institución.

En circunstancias que dormía en la línea férrea, es atropellado por un tren de carga

CONDUCIDO EN GRAVE ESTADO A LA ASISTENCIA PUBLICA, FALLECIO EN EL TRAYECTO

A las 3 y minutos de la madrugada de ayer ocurrió en Viña del Mar a la altura de la calle Esmeralda, un atropello, lo que cuesta la vida a un anciano jornalero.

Según declara el cabo 1.o, de carabineros don Luis Díaz en circunstancias que llegaba a la línea férrea el tren de cargo 122, manejado por el maquinista Arturo Peralta, atropelló ba a Eduardo Hugo de sesenta años de edad y de oficio jornalero, el que se encontraba durmiendo en la línea en completo estado de ebriedad.

El salvavidas de la locomotora tomó a Hugo por mitad del cuerpo, arrojándole a gran distancia, y produciéndole contusiones internas gravísimas.

En estado agonizante Hugo fué recogido por la Asistencia Pública, alcanzando a declarar antes de morir que se había quedado dormido en la línea no pudiendo resistir al sueño que le producía el completo estado de embriaguez en que se encontraba. Antes de llegar a la clínica de urgencia Hugo falleció.

El segundo Congreso de los Empleados de Aduana

El Comite organizador del II Congreso de los Empleados de Aduanas ha iniciado ya sus labores con toda actividad a fin de que el torneo se realice dentro de la mayor lucidez.

Como ya lo hemos informado, tomarán parte en este congreso todas las aduanas del país y las tenencias tanto marítimas como terrestres.

El retiro del jefe de sección de la Dirección de Artillería y Fortificaciones

MANIFESTACION QUE LE OFRECEN A MEDIODIA DE HOY LOS EMPLEADOS CIVILES DE LA ARMADA

La ley que hizo extensivos los beneficios de la Caja de Retiro del Ejército y Armada a los empleados civiles de esta institución, ha comenzado ya a dar sus primeros frutos, habiéndose acogido a ella uno de los más antiguos y mejores servidores de la Nación, el jefe de Sección de primera clase de la Dirección de Artillería y Fortificaciones, don Víctor M. Ladrón de Guevara.

Se retira el señor Ladrón de Guevara después de haber prestado sus buenos servicios en la Armada por espacio de más de 32 años, y aún cuando no tiene el tiempo requerido para gozar en su merecido descanso el sueldo íntegro, lo ha hecho sólo movido por el deseo de abrir camino a los jóvenes que vienen tras de él luchando día a día en las oficinas de la Marina.

Este generoso rasgo del señor Guevara ha sido profundamente reconocido por todos sus compañeros de quienes llevará a su retiro no sólo el cariño que supo conquistarse, sino el recuerdo agradecido de los innumerables beneficiados.

LA MANIFESTACION

Todos sus compañeros de la Armada le ofrecerán al mediodía de hoy una manifestación al señor Víctor M. Ladrón de Guevara, como una franca exteriorización de las simpatías con que cuenta y de reconocimiento por su generosa acción al abandonar ya sus labores con sacrificio de su haber económico.

La manifestación consistirá en un almuerzo que será servido en el Restaurant Palermo al mediodía de hoy.

Se nos encarga advertir que la manifestación se realizará aunque llueva.

GRACE LINE

Servicio rápido de pasajeros y carga, para Antofagasta, Iquique, Arica, Mollendo, Salaverry, Talara, Bilbao, Cristóbal y

NEW YORK

SANTA LUISA

SALDRA DE VALPARAISO EL MIERCOLES 13 DE MAYO.
A LA 1 P. M.

PROXIMAS SALIDAS

"SANTA TERESA" .. .. MAYO 27
"SANTA ANA" .. .. JUNIO 10
"SANTA ELISA" .. .. JUNIO 24

AGENTES DE LA NOSA LINE

New Oriens and South American Steamship Co. Servicio mensual de vapores de carga desde New Oriens, EE. UU., a puertos chilenos y vice-versa.

GRACE Y CIA. (CHILE) S. A.
HUERFANOS 1037 —:— SANTIAGO

VAPOR RAPIDO al NORTE

El vapor trasatlántico de pasajeros

"CHILE"

saldrá en viaje rápido para COQUIMBO, ANTOFAGASTA, TOCOPILLA, IQUIQUE y ARICA.

EL LUNES 4 DE MAYO, A LAS 6 P. M.

Unico vapor de la costa que cuenta con un gran número de camarotes para una sola persona. Amplias cubiertas de paseo, muy buena atención y toda clase de facilidades a los pasajeros.

Por fletes, pasajes y demás pormenores, verse con:

RODRIGO DONOSO G.
G. Alessandri 237.— Santiago

CIA. TRANSPORTES UNIDOS
Estado, esq. Alameda.—Santiago

En Valparaíso: GONZALEZ, SOFFIA Y CIA.—Blanco 903

Cia. Sud Americana de Vapores

SERVICIO MENSUAL A NEW YORK CON ITINERARIO FIJO EN 18 DIAS. — SALIDAS EN SABADOS, A LA 1 EN PUNTO.

"ACONCAGUA"
9 de Mayo

"TENO"
6 de Junio

Con escala en Antofagasta, Iquique, Arica, Mollendo, Callao, Payta y Cristóbal.

SERVICIO QUINCENAL A GUAYAQUIL (ECUADOR). SALIDA EN VIERNES, A LAS 4 P. M.

"AYSEN"
15 de Mayo

"PALENA"
[illegible] de Mayo

Con escala en Coquimbo, Antofagasta, Gatico, Tocopilla, Iquique, Caleta Buena, Arica, Ilo, Mollendo, Chala, Pisco, Cerro Azul, Callao, Salaverry, Pacasmayo, Eten, Pimentel y Payta.

SERVICIO QUINCENAL A PIMENTEL (PERU). — SALIDAS EN VIERNES, A LAS 4 P. M.

"MAPOCHO"
8 de Mayo

"MAIPO"
12 de Mayo

Con escalas en Coquimbo, Huasco, Caldera, Chañaral, Taltal Antofagasta, Iquique, Pisagua, Arica, Ilo, Mollendo, Chala, Lomas, Pisco, Tambo de Mora, Callao, Huacho, Supe, Huarmey, Casma, Samanco, Chimbote, Salaverry, Pacasmayo y Eten.

Vapores para Penco, Lota, Tomé y Talcahuano

Salidas todos los Jueves, a las 4 P. M.

WESSEL, DUVAL y Cía.
HUERFANOS ESQUINA MORANDE, AGENTES

COMPAÑIA. TRANSPORTES UNIDOS
ESTADO ESQUINA DELICIAS, SUB-AGENTES

Canosos

Pueden hacer desaparecer las canas con Específico Benguria, no es tintura, deja el pelo suave y brilloso.

MONEDA 875

N|O.

The Royal Mail Steam Packet Company

SERVICIO RAPIDO DE Buenos Aires a Europa

VIAJES RAPIDOS A LISBOA EN 16 DIAS

Cheburgo y Southampton en 19 días

Próximas salidas de los afamados vapores:

"ANDES" .. .. 15,620 toneladas, 12 de MAYO
"ARLANZA" .. .. 14,930 toneladas, 27 de MAYO
"AVON" .. .. 11,073 toneladas, 9 de JUNIO
"ALMANZORA" .. .. 15,550 toneladas, 24 de JUNIO
"ANDES" .. .. 15,620 toneladas, 7 de JULIO

Próximas salidas de la Línea D

"DARRO" .. .. 22 Mayo | "DESNA" .. .. 19 Junio
"DESEADO" .. .. .. 5 Junio | "DEMERARA" .. .. 3 Julio

VIAJES DE LLAMADA DESDE VARIOS PUNTOS DE EUROPA, SIRIA Y TURQUIA

The Pacific Steam Navigation Company

SANTIAGO
Agustinas 1017 — Casilla 539

VALPARAISO
Calle Blanco — Casilla 24-V

SUB-AGENTES EN SANTIAGO:
Compañía Expreso Villalonga y Compañía Transportes Unidos

Compañía Transatlántica Española

SERVICIO PLATA - MEDITERRANEO

El rápido y lujoso vapor - correo

"Reina Victoria Eugenia"

saldrá de Buenos Aires para ESPAÑA el 2 de Junio próximo, con escalas en Montevideo, Río de Janeiro, Tenerife (Canarias), Almería, Cádiz y Barcelona.

SERVICIO SUD - PACIFICO A ESPAÑA

El magnífico vapor - correo

"Manuel Calvo"

saldrá de Valparaíso el Viernes 8 de Mayo, en la noche, con escalas en Antofagasta, Iquique, Mollendo, Callao, Guayaquil, Colón, Puerto Colombia, Curacao, Puerto Cabello, La Guaira, Ponce, San Juan de Puerto Rico, Las Palmas (Canarias), Cádiz y Barcelona.

Se expiden pasajes para todos los puertos de escala, incluso ANTOFAGASTA e IQUIQUE, y para los puertos del Norte de España: Vigo, Coruña, Gijón, Santander y Bilbao, con trasbordo en Cádiz.

También recibirá carga a tipos de flete convenientes.

Con motivo del Jubileo del Año Santo, en Roma, se admitirá pasaje en 1.ª y 2.ª clases, hasta Civitavecchia (Italia), a los mismos precios que rigen para puertos de España.

Esmerada atención y excelente alojamiento y trato para los pasajeros de 1.ª, 2.ª y 3.ª clases.

Para informaciones sobre fletes y pasajes y reserva de camarotes, dirigirse a los agentes:

MARTINEZ VELASCO & Co.
Cochrane 653. — Casilla 108-V.
VALPARAISO.

LUEJE, NIETO & Co.
Agustinas 889. — Casilla 3984.
SANTIAGO.

INFORMACIONES DEL INTERIOR

ÑUBLE

LA CLAUSURA DEL HOSPITAL DE CHILLAN ES INMINENTE

LA JUNTA DE BENEFICENCIA, EN REUNION EXTRAORDINARIA DE AYER, ACUERDA HACER PRESENTE AL GOBIERNO ESTA GRAVE SITUACION, LIGANDO LA RENUNCIA DE SUS MIEMBROS A LOS RECURSOS QUE SE DEBEN CONCEDER

(De nuestro corresponsal, por telégrafo)

CHILLAN, 1.o. (9 P. M.).—La Junta de Beneficencia acaba de celebrar una importantísima reunión para estudiar la situación y la responsabilidad que le cabe frente a su angustiosa situación económica, que hace inminente la clausura del Hospital.

El Intendente de la provincia, don Luis Romo, dió cuenta de las diligencias que se han realizado ante el Gobierno, y las promesas hechas por el ex-Ministro, señor del Río, para aliviar la pobreza insoportable en que se halla este establecimiento de beneficencia, pero apesar de todo se ha reducido el presupuesto, sin atenderse a su financiamiento. Añadió, que se imponía la clausura del Hospital, pues la partida de alimentación está agotada, y el crédito se ha negado totalmente.

El señor Puga Bustos propuso la idea de manifestar al Gobierno que se cerraría el hospital dentro de 5 días, por falta de recursos.

Por su parte el administrador del establecimiento, doctor Junemann, propuso la renuncia colectiva de todos los miembros de la Junta, haciendo la suya en el carácter de indeclinable, lo que también hizo el sub-administrador, don Rubén Saldías.

Se siguió a continuación un movido cambio de ideas, concordando todos los asistentes en que debe hacerse una [illegible] gastar los últimos esfuerzos ante las esferas del Gobierno, pa pedir que se echen a la calle de 500 personas faltas de rec que mantiene el hospital.

Finalmente se acordó circu bir la existencia de la Junta recursos que destine el Go para lo cual se designó a los se Intendente, don Luis Romo, do canor Poblete y don Alejandro E., para que envíen hoy mismo Presidente de la República y Ministros del Interior y de H Social, una comunicación tele ca, dando cuenta de esta situ desesperada, que obliga al Go la adopción de prontas medidas

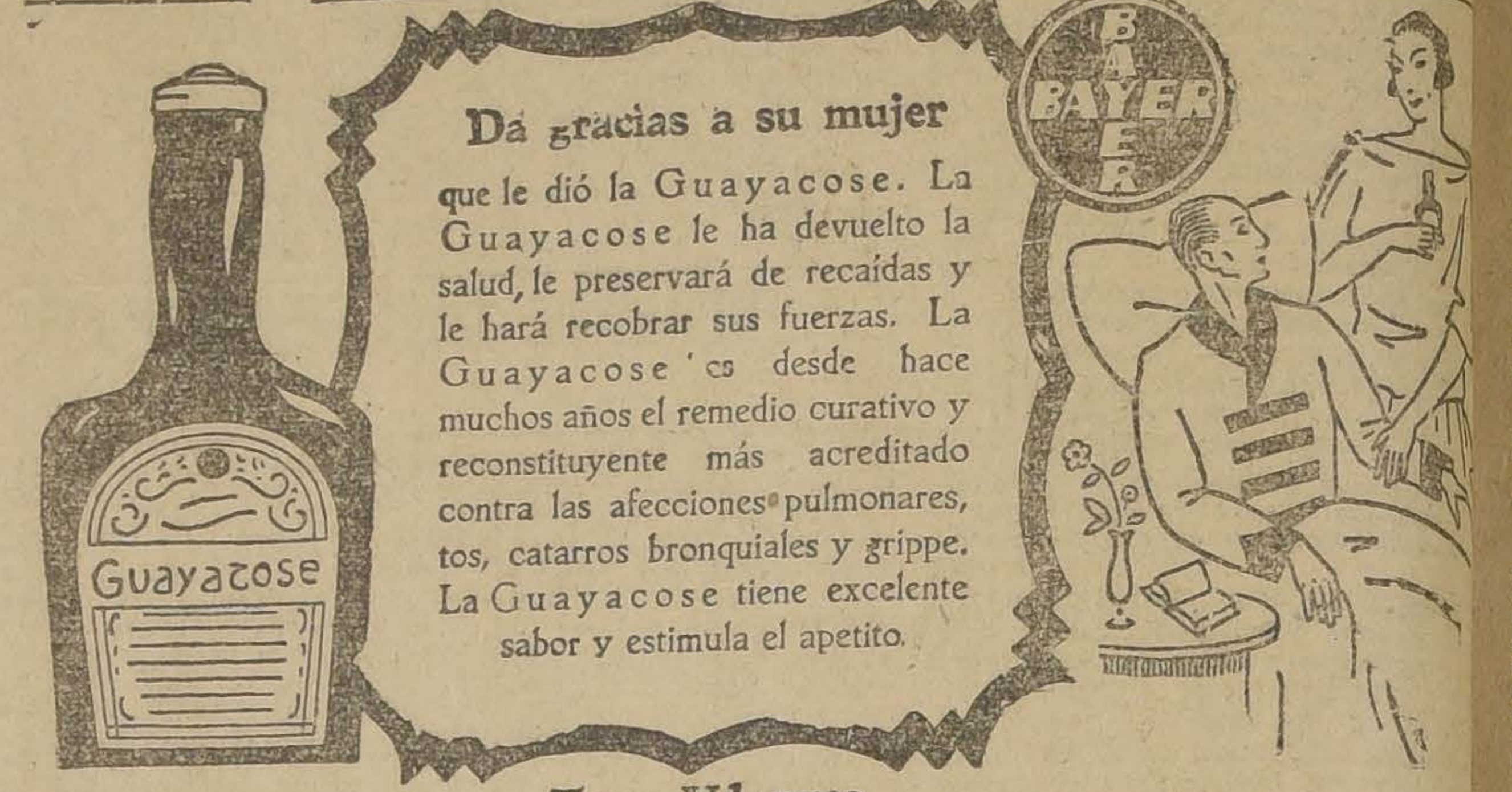

Dá gracias a su mujer que le dió la Guayacose. La Guayacose le ha devuelto la salud, le preservará de recaídas y le hará recobrar sus fuerzas. La Guayacose es desde hace muchos años el remedio curativo y reconstituyente más acreditado contra las afecciones pulmonares, tos, catarros bronquiales y grippe. La Guayacose tiene excelente sabor y estimula el apetito.

Tome Vd. pues

Guayacose

La gerencia de la Empresa de Luz y Tranvías contestará hoy el pliego de peticiones del personal

(De nuestro corresponsal, por telégrafo)

CHILLAN, 1.o—El Sábado, a las 2 de la tarde deberá entregarse a los obreros y empleados tranviarios la respuesta de la Gerencia al pliego de peticiones presentado ayer en la tarde por la administración local.

Los peticionarios solicitan un aumento de 40 por ciento sobre sus actuales sueldos y jornales, la innovación y mejora de los turnos y la supresión del sistema de multas.

En los círculos gremiales se estima que la respuesta de la Gerencia será desfavorable, la que llevará en tal caso a la huelga del personal, dejando a obscuras al pueblo y paralizadas las industrias.

Reina expectación ante el resultado de este movimiento.

Los obreros y empleados conmemoraron ayer la fiesta del trabajo en Chillán

CHILLAN, 1.o—A pesar de la intensa lluvia, en la mañana se celebró lucidamente la Fiesta del Trabajo, verificándose asambleas amplias en los locales de la Unión de Estucadores y Sociedad de Zapateros.

En la noche se llevó a cabo una gran asamblea en el Teatro Municipal, organizada por la Federación Obrera, secundada por la Asociación de Profesores, empleados particulares y colectividades obreras.

Durante esta manifestación hablaron numerosos dirigentes obreros y un representante de los profesores de instrucción primaria.

ESTAÑO EN LINGOTES

A PRECIOS SIN COMPETENCIA, OFRECE

FUNDICION LIBERTAD

LIBERTAD 53 Y 58

TALCA

Un nuevo hecho de sangre ocurrido entre los reos de la Penitenciaría

TALCA, 1.o— Un nuevo hecho de sangre ha venido a conmover a la población penal de la Penitenciaría de esta ciudad.

A fin de descongestionar el patio N.o 1 del establecimiento se ordenó que una numerosa partida de reos en proceso que habían sido destinados a él transitoriamente, fueran devueltos al patio central de la Cárcel. Durante este cambio uno de los reclusos llamado Pedro Loyola se abalanzó súbitamente sobre otro de nombre Aliro Sepúlveda y con una cu le afiladísimo corte le tiró u a la garganta que recibió el p o, en la cara, causándole una herida sobre el labio superior hechor empleó para ello el cu fijado por el reglamento a los que trabajan en los talleres d patería y cuya hoja no debe más de 5 1|2 centímetros de tud.

Es de advertir que era Loyola de los reos procesados que obse mejor conducta dentro de la zapatería; pero se ha llegado a blecer que por odiosidades pe les de antigua data, se "la sentenciada" a quien fué ayer víctima. El origen del sangrien cidente ha sido, pues, únicame venganza.

VALDIVI

Un violento temporal reina la región Sur

VALDIVIA, 1.o— Desde ayer tra región está azotada por violenta tempestad, sucediéndose nizadas, y relámpagos con fre cia alarmante.

En Corral se ha suspendido el vimiento marítimo, y han oc algunos accidentes a embarcac

Se ha solicitado fondos proseguir las obras del nuevo Liceo

(De nuestro corresponsal, por grafo)

VALDIVIA, 1.o— Los padre familia han elevado una so al Gobierno, pidiendo fondos proseguir las obras del nuevo cuyos cimientos están listos hace algún tiempo atrás. El Alcalde ha formulado la mism tición.

Un tiro escapado inesperadamente a una chica, va a matar instantáneamente a una sirviente

VALDIVIA, 1.o— En esta ha ocurrido una desgracia mentable. En casa del come italiano, don Julio Baldovino.

Una sobrinita de este señor gando con una sirviente, tom escopeta cargada, apuntándole cabeza y escapando un tiro mató instantáneamente.

Ante este cuadro horrible, queña hechora ha sufrido una nerviosa que la mantiene ab ma.

La causa determinante de ta gico suceso, se debe al descu que se acostumbra mantener mas de fuego cargadas.

REFLEXIONES

CICHEL ESTA FELIZ. Por fin ha conseguido el ideal, pues ha comprobado que el

RADIADOR ELECTRICO

que tempera su casa sólo gasta durante una hora, unos cuantos centavos.

Ni aunque tuviera fundo y produjera carbón, dice sonriendo, conseguiría más economía.

Victrolas Portátiles Inglesas

Motor Estander, triple fuerza, tocan todo disco, forradas en piel de cocodrilo, lo más perfecto que se fabrica en Inglaterra.

Por poco tiempo para darlas a conocer, las venderemos

AL PRECIO UNICO DE $ 150 m|cte.

SAN PABLO 2215.— CASILLA 1661.— P. SANTELICES T

NOTA.— Pedidos de provincias contra giro, se atiende por vuelta de Correo, sin recargo.

MANIFIESTO DE LA JUVENTUD DEMOCRATA A LA DEMOCRACIA DEL PAIS

"LA SOBERANIA DE LAS AGRUPACIONES ES LA UNICA LLAMADA A SALVAR LA ACTUAL SITUACION DEL PARTIDO, CONVOCANDO LA CONVENCION PARA LOS DIAS 11, 12, 13 Y 14 DE JUNIO", EXPRESA LA JUVENTUD EN SU MANIFIESTO

(Documento oficial del Comité de Acción de la Juventud)

"Agrupaciones y Centros, correligionarios de la República:

"La hora de intensa responsabilidad histórica que atravesamos encuentra a la Democracia nacional acéfala de una Dirección de hombres que comprendan y practiquen sinceramente su rol de conductores de un partido.

"Entre los que vosotros cifrastéis una esperanza más, olvidando con heroica generosidad que en su mayoría constituían valores absolutamente fracasados, que habían labrado la ruina del Partido en alianzas y concomitancias con entidades ajenas a nuestra clase social, en compromisos y combinaciones gubernativas remuneradas con Carteras ministeriales y puestos en la Administración, entre ellos se disputan la "autoridad de mandar" desgarrando en jirones la suerte de nuestra democracia.

"Nosotros os decimos en esta situación: ninguna Agrupación, ningún Centro, ni un solo correligionario del país, tiene la obligación de obedecer a quienes han perdido todo derecho de ordenar.

"Hace 26 o 28 días hubimos de dirigirnos a vosotros para daros nuestro grito de alerta e invitaros a la salvación del Partido ante el avance de la maldad encarnada en la lucha intestina de hombres y círculos que desde hace años vienen haciendo de la democracia sólo un peldaño para sus apetitos y ambiciones.

"Nos enviastéis vuestra voz libre y altiva, de aliento y de adhesión que reconfortó nuestros espíritus y vigorizó nuestras esperanzas de encontrar en la masa demócrata, generosa y luchadora, la savia incontaminada y fecunda que salve este Partido.

"Ahora, malogrados nuestros esfuerzos de unidad y de trabajo, debemos dirigiros de nuevo a vosotros para deciros nuestro pensamiento e invitaros decididamente a la acción.

NUESTRAS GESTIONES

"A iniciativa nuestra, constituyóse, con delegados de los dos Directorios Generales y de este Comité de Juventud, el Comité General Demócrata, que en su primera reunión se trazó, por acuerdo unánime, la siguiente finalidad: "Armonizar la organización y convocatoria a una sola Convención Demócrata Extraordinaria y llegar a la unificación de los dos Directorios Generales".

"Como consecuencia inmediata, el Comité acordó: "Convocar a la Convención del Partido para los días 21, 22, 23 y 24 de Mayo, como fecha única y definitiva".

"A fin de preparar una Convención correcta, libre de irregularidades y manejos, que cansan y exasperan con razón, a los representantes que envían las provincias, nuestra delegación propuso una pauta de trabajo cuya realización estimaba conveniente. Fué aprobada con el asentimiento de los seis miembros del Comité General.

"Entre otros puntos de esta pauta de trabajo, quedó recalcado el de que el Comité acordaba: "convocar la Convención, fijando su fecha y sus bases".

"Continuó sus labores el Comité: acordada la fecha, aprobadas y publicadas las bases, entró de lleno a complementar la convocatoria, es decir el envío directo a las Agrupaciones de las comunicaciones de rigor y demás elementos correspondientes.

"Para realizar este punto hubo obstáculos de una de las delegaciones de uno de los Directorios. La nuestra sostuvo que debían respetarse y cumplirse los acuerdos adoptados. La delegación objetante fué entonces en consulta a su organismo y éste rechazó la convocatoria y con ello el respeto y cumplimiento del acuerdo respectivo. "Acordó, al mismo tiempo, hacer, en cambio, nuevas proposiciones".

"Nuestra delegación hizo notar que, en realidad, la delegación que había hecho las objeciones sólo llevaba la misión de consultar respecto al cumplimiento de ese acuerdo adoptado con su propia anuencia y no la de ir a buscar "nuevas proposiciones". Quedaba confeccionado el anverso de una medalla.

La juventud estima que los acuerdos se adoptan para respetarlos y no comulga con la escuela de la vieja politiquería en la cual tantas veces se escudaron nuestros dirigentes, quedándose impúdicamente, en combinaciones políticas y en gabinetes que pisoteaban nuestras doctrinas y amargaban los anhelos de las clases trabajadoras. Deslindóse, en consecuencia, el pensamiento nuestro, manifestando nuestra delegación que la negativa obtenida malograba los propósitos y acuerdos del Comité General, colocándolo en el trance de declarar caducadas sus labores.

"Como un último esfuerzo y con el fin de proseguir hasta donde fuera posible, agregó, que continuaría actuando, en favor de las proposiciones traídas al Comité.

"Nada pudo prosperarse, sin embargo, en esas proposiciones, porque falló a su turno la delegación del otro Directorio representado en el Comité. En efecto, cuando correspondió estudiarlas y resolverlas, esa delegación asistía incompleta, ocasionando desmoralización en la obra del Comité y retardando inútilmente el proceso de su liquidación. Sus dos miembros aparecían, por otra parte, en incongruencia de miras, pues no era igual la apreciación que uno de ellos hacía particularmente, vale decir fuera del Comité, con la que exponía el otro dentro de este organismo. En estas condiciones se malograba también la obra realizada; esa delegación ponía en práctica otro recurso de vieja politiquería, eludiendo la discusión abierta de los problemas internos o externos de los partidos.

"Quedaba completado así el reverso del medallón.

"Su acuñadura pertenece por entero a los dos grupos que se atribuyen la Dirección del Partido.

RECURSOS EN JUEGO

"Han trascurrido dos semanas más y nuestros dirigentes, en un instante verdaderamente supremo de la vida nacional, se han entregado a un deleznable duelo oratorio, transformando en escenario de sus disertaciones y diatribas todas las asambleas de una Agrupación que junto con varias otras del país y con la juventud, tuvo la altivez de acordar: "Que no reconocía a ninguno de los bandos directivos", "que patrocinaba el llamado de las Agrupaciones mismas a una sola Convención del Partido" y que hasta resolvió "ordenar a los Centros que no permitieran sesionar en sus locales a ninguna de las fracciones en contienda".

Aislados en su lucha, desconocidos por las Agrupaciones de las provincias, entre otras por las de Talcahuano, Valparaíso, Santiago, San Bernardo y Arauco, y por los Centros de Propaganda, despreciados los dos grupos por los directores generales de Atacama y Talca, anatematizados por innumerables correligionarios de la República, que han hecho llegar su voz hasta nuestro Comité por telegramas y cartas, presintiendo en fin su naufragio definitivo, han lanzado a todos los vientos el grito salvador. A la Agrupación. A la Agrupación Demócrata de Santiago. Y allí se encuentran hace dos semanas, apoyándose en círculos, para torcer la velocidad ya manifestada por la Agrupación, de repudiarlos de sus centros dependientes y desconocerlos como directores del Partido.

En largas discusiones de la Asamblea, en exposiciones corregidas y aumentadas, en manifiestos y en documentos de toda índole, se defienden desesperadamente los conjuntos de dirigentes. La ambición de llegar al fin no cuida de la corrección de los medios: se targiversan los hechos en las exposiciones, y se ocultan propósitos, se llega hasta las redacciones de los diarios a alterar las redacciones oficiales enviadas por la secretaría de la Agrupación. Se pretende, en suma, impresionar mistificar la buena fé de la democracia de la capital y de las provincias.

No nos inquietan ni arredran los ataques, la incomprensión de nuestra obra, incomprensión calculada a veces y la forma en que se ha pretendido colocarnos y tranquilamente hemos presenciado esta situación que apena y avergüenza, pero sea que muera en nuestro espíritu el fervoroso propósito de cooperar a unir las fuerzas sanas, puras, independientes, y capaces que hay en el Partido y que son las únicas llamadas a salvarlo.

EL DEBER INELUDIBLE

Hemos dicho a las Agrupaciones, Centros y correligionarios que no hay obligación de obedecer a quienes han perdido autoridad legal y moral para dirigir nuestra colectividad.

Si alguien gritase, ¡esa es rebeldía!, nosotros repetimos que está acéfala la Dirección efectiva del Partido y que **reconocemos como única autoridad, en el instante actual, la soberanía de todas las agrupaciones demócratas de la República.**

Es la opinión y la voluntad de todos la única llamada a salvaguardiar la suerte del Partido.

Os manifestamos, en consecuencia, que estimamos un deber ineludible ir inmediatamente a esa enérgica acción. **La convocatoria de la convención, el mejoramiento total del Partido y la liquidación de las discreciones intestinas que lo corroen.**

LA CONVOCATORIA DE LA CONVENCION

En la situación creada, un número de cuatro Agrupaciones de provincias pueden arbitrar los medios para convocar a una sola y común Convención.

A todas corresponde, por lo tanto, pronunciarse al respecto, sobre fecha y sus bases.

El Comité de la Juventud, propone concretamente a la democracia del país los siguientes puntos de acuerdo:

FECHA DE LA CONVENCION

Los días 11, 12, 13 y 14 de Junio próximo.

Para esta fecha están ya terminadas las inscripciones electorales, son efectivos el primero y el último de los días indicados y queda de por medio un plazo conveniente para la preparación.

BASES

Las aprobadas por unanimidad en el Comité General y que consultan con precisión lo que corresponde tratar, a saber: 1.o Acuerdos ante la Constituyente; 2.o Orientación electoral y política; 3.o Organización y Depuración del Partido; y 4.o Materias reglamentarias.

ORGANIZACION DE LOS TRABAJOS

Para convocar y organizar los trabajos, considerando la pauta anteriormente aprobada, proponemos a las Agrupaciones que sí tienen la suficiente confianza en el Comité de la Juventud del Partido, que no persigue en los actuales momentos sino la salvación de la Democracia Nacional, se pronuncien si estarían de acuerdo en autorizar a nuestro Comité para convocar a la Convención, que es la suprema autoridad del Partido y la única de resolver esta situación. El pronunciamiento debe ser rápido, afirmativa o negativamente. Una actitud dilatoria, indecisa o neutral sería perjudicial en las actuales circunstancias.

Recibidas vuestras respuestas, estos puntos de acción inmediatamente quedarían resueltos de cuatro a seis días como máximo, puestas en prácticas sus disposiciones y enrielada la realización cierta de una Gran Asamblea Nacional del Partido.

El Comité de la Juventud aguarda vuestra acogida y espera vuestras noticias, las que ruega dirigir a estas direcciones: Secretario General del Comité de la Juventud Demócrata, Humberto Meza, casilla 7515, Santiago.

CORRELIGIONARIOS DE LA DEMOCRACIA DEL PAIS

Nuestras conquistas democráticas están de muerte. En el horizonte político se divisa la Unión Sagrada de los elementos políticos de diversas tendencias, que están dispuestos a unirse para detener el avance de nuestras doctrinas democráticas.

Si no resolvéis vosotros, autorizándonos o negándonos vuestra confianza, estad seguros que sólo los despojos de nuestro Partido, llegarán a la Asamblea Constituyente y habremos perdido lo que en un momento de cordura y patriotismo, no fuimos capaces de defender y de salvar.

¡Decisión, resolución pronta y rápida es lo que conviene en los actuales momentos! ¡Salud y acción!

HUMBERTO MEZA, Secretario General. — ROLANDO MOLINA, Secretario de Propaganda. — SALVADOR SACKEL, Secretario de Actas. — SANTIAGO TEJIAS, Tesorero.

VOCALES: FERNANDO GARCIA OLDINI. — SERAFIN SOTO. — FERNANDO MARTINEZ MOREAL. —JUAN URIBE. — BERNARDO 2.o QUIROGA. — BENJAMIN GONZALEZ Y RAFAEL ARAVENA.

Frente Social Republicano

Como se ha anunciado, hoy, a las 6.30 P. M., celebrará sesión el Comité Provisorio del Frente Social Republicano, a fin de seguirse ocupando de la preparación del comicio del Domingo 10 del presente y tomar conocimiento de las numerosas adhesiones recibidas, tanto de Santiago como de provincias.

A esta sesión asistirá un numeroso grupo de miembros del Centro de la Juventud Demócrata de Santiago, que desean imponerse más en detalle del programa mínimum de reformas constitucionales que defenderá el Frente Social.

A LOS CIUDADANOS DEMOCRATAS

La Mesa Directiva de la Agrupación Demócrata de Santiago, cumple con el deber de advertir a todos los correligionarios que deben apresurarse a inscribirse en los nuevos Registros Electorales, pues la anterior inscripción es nula, y no dejarlo para los últimos días, porque entonces corren el peligro de no alcanzar a inscribirse. Actualmente hay muchas facilidades para hacerlo. No es obligatorio presentar carnet ni certificado de inscripción en los Registros Militares; pero es mejor, para los que poseen estos documentos, presentarlos.—ALFREDO TELLEZ, presidente.—SAMUEL ARENAS.—A. IBARRA R., secretarios.

Las fiestas de ayer en el frente obrero demócrata

Con un brillante éxito se efectuó ayer el programa de festejos confeccionado, por el Frente Obrero Demócrata, Centro La Reforma y Grupo Renovación, para celebrar la Fiesta del Trabajo.

Como se había anunciado se efectuaron las matinés gratuitas en los teatros de la Empresa Valenzuela Basterrica y Chilean Cinema Corporation, dedicadas a los niños, con una concurrencia desbordante.

Diversos miembros de las instituciones organizadoras, explicaron el objetivo de la reunión, en frases sencillas y claras.

A las 3 de la tarde, se efectuaba en el Teatro Esmeralda la matinée literaria, abriendo el acto Luis A. Mardones, secretario general. Declamaron poesías, entre otros, los señores Manuel Serrano, Humberto Barahona, Isidro Vidal, Guillermina Núñez, siendo muy aplaudidos.

El Conjunto Renovación, puso en escena la obra dramática "La musa roja".

La parte musical a cargo del maestro Retes, tocó escogidas piezas de su repertorio, que fueron muy aplaudidas.

EL FESTIVAL DE LA NOCHE

A pesar del tiempo amenazante, asistió una gran concurrencia al festival artístico organizado en el salón de actos del Centro La Reforma.

El señor Luis A. Mardones, explicó el origen de la Fiesta del Trabajo, poniendo de relieve la importancia que ella tiene en el desarrollo integral de la educación trabajadora.

Declamaron poesías, monólogos y actos de variedades, entre otros, los señores Isidro Vidal, Humberto Barahona, señorita Guillermina Núñez, mereciendo aplausos por sus correctas actuaciones.

A continuación se siguió un baile familiar, que duró hasta pasado media noche.

El Comité Directivo de las fiestas del 1.o de Mayo, nos encarga manifestar sus públicos agradecimiento a las empresas cinematográficas Valenzuela Basterrica y Chilean Cinema Corporation, por el gran concurso prestado al programa, con lo cual han comprometido la atención de las clases trabajadoras y del Partido Demócrata.

PARTIDO DEMOCRATA

CENTRO DEMOCRATA MOISES GONZALEZ.—Este Centro cita a sesión de Directorio para hoy. Se les ruega la asistencia a los señores directores, por haber asuntos de suma importancia que resolver. Hora: 6 P. M.

CLUB SOCIAL GUERRILLEROS DE LA DEMOCRACIA (A. Prat 1431).—Se ha citado a junta general para hoy, a las 9 P. M.

CENTRO GUERRILLEROS DE LA DEMOCRACIA.—A petición de varios miembros del Centro y de orden del presidente se ha citado a asamblea extraordinaria para hoy, a las 6 P. M., para tratar los siguientes acuerdos que la mesa directiva no pudo pronunciarse en la sesión del Martes por lo avanzado de la hora.

1.o Acuerdo del Centro para adherirse al Frente Republicano Constitucional de reciente formación, cuyo fin que persigue es ayudar al Excelentísimo señor Alessandri en su patriótico propósito de dar a Chile una nueva Constitución reformada que consulte el programa de nuestro partido.

2.o Para tratar de una función de beneficio acordada por el Directorio, a objeto de destinar el producido a los gastos que demande las diligencias para obtener pronto la personería jurídica del Centro, diligencia que está encomendada al secretario señor Saturio Eyzaguirre. Se encarece la asistencia a los miembros de la comisión de fiesta, señores Arturo Salvo, Saturio Eyzaguirre e Ismael Gamboa.

Asamblea Radical de Queilén

Esta Asamblea ha dirigido la siguiente comunicación a don Evaristo Molina:

"Queilén, 26 de Abril de 1925.—Señor Evaristo Molina, presidente Centro Propaganda Asambleas Radicales, casilla 1175, Santiago.

Esta Asamblea, una de las más apartadas territorio nacional, en sesión anoche acordó por aclamación adherir sinceramente circular ese valiente Centro, fecha 16 actual publicado "La Nación" y condena franca y enérgicamente acuerdo inconsulto Convención Chillán, que además de importar claudicación nuestros viejos nobles ideales, implica vergonzosa capitulación en beneficio exclusivo clerecía.—**Pedro A. Gómez**, presidente.—**A. Bórquez Garay**, secretario".

Asamblea de Propaganda Conservadora

Hoy, a las 9.30 de la noche, celebrará sesión en el Club Fernández Concha la Asamblea de Propaganda Conservadora.

Se tratará lo relacionado con la renuncia del Consejo de la Caja de Crédito Prendario y otros asuntos de interés.

REUMATISMO
AMARGO INDIANO
AGUDO Y CRONICO

LA COMISION DE REFORMAS CONSTITUCIONALES SE OCUPO DE LO RELACIONADO CON LOS PRESUPUESTOS

ES POSIBLE QUE EN ALGUNOS DIAS MAS TERMINE SU LABOR ESTA COMISION

Ayer a las 4 de la tarde se reunió la sub-comisión que estudia las reformas constitucionales, para informar sobre estos puntos al Gobierno.

Presidió el Excmo. señor Alessandri y asistieron los señores Eliodoro Yáñez, Luis Barros Borgoño, Domingo Amunátegui, Manuel Hidalgo, Romualdo Silva C., Pedro N. Montenegro, Nolasco Cárdenas, Carlos Vicuña, Roberto Meza y el Ministro de Justicia e Instrucción señor José Maza.

La comisión se ocupó de lo relacionado con los presupuestos y gastos de la Nación, produciéndose ambiente para considerar esta cuestión más o menos en la siguiente fórmula:

Los gastos fijos del presupuesto no serán discutidos en la Cámara. Sólo discutirá los gastos variables.

Si pasado un plazo de seis meses desde el día en que el Presidente hubiera enviado los presupuestos a la Cámara, ésta no se hubiera pronunciado sobre los gastos variables, regiría el presupuesto presentado por el Presidente.

También se consideraron algunos otros puntos de reforma constitucional y se puso término a la reunión a las 6.30 P. M.

La próxima reunión se realizará el Miércoles 6 de Mayo.

LA INFORMACION OFICIAL

"A las 3 1|2 de la tarde de ayer, bajo la Presidencia de S. E. el Presidente de la República y con la asistencia de todos sus miembros, se reunió la sub-comisión encargada de estudiar las reformas constitucionales que habrán de someterse a la consideración de la Asamblea Nacional Constituyente.

Se discutió y se llegó a acuerdo sobre importantes puntos de reformas constitucionales en el sentido de evitar los abusos del sistema parlamentario que han sido la causa de la desorganización política del país.

La labor de esta Comisión se ha facilitado grandemente con los puntos a que se ha llegado a acuerdo y es posible que su trabajo pueda quedar terminado en breves días más."

LAS INCIDENCIAS EN EL DIRECTORIO GENERAL DEMOCRATA

CONTINUO EL DEBATE EN LA AGRUPACION DEPARTAMENTAL, HABLANDO DURANTE TODA LA SESION EL Sr. ARTURO MORENO Y CERDA

El señor Moreno Cerda, dió comienzo a sus observaciones manifestando que el nuevo Reglamento del Partido está en vigencia, por haber sido aprobado en la Convención de Talca y el acta respectiva aprobada en la última Convención. Pero a pesar de esto, el señor Paredes ha afirmado en varias ocasiones en esta asamblea, que los Reglamentos no están vigencias.

La Junta Ejecutiva, dice el señor Moreno, acordó poner en vigencia el Reglamento, por unanimidad, en su sesión del 23 del Febrero, cuyo artículo 86 prohibe a los empleados públicos, contratistas fiscales, etc., etc., formar parte del Directorio General.

En el acta del 12 de Marzo, a la que dió lectura, consta el acuerdo de empezar la calificación de directores generales de Norte a Sur, aceptando únicamente los poderes que no tuvieran reclamación de ninguna especie.

Una de las cuestiones más graves suscitadas dentro de la Junta Ejecutiva fué la división de la Agrupación de Curicó, hecho que el señor Paredes negó en toda ocasión.

Enviada una Comisión, de la Junta a esa ciudad, se comprobó que existía una división completa. Llegada allá la Comisión se reunió con cuatro miembros por cada fracción y se aprobó un documento en el cual se declara la existencia de la división, documento al cual el señor Moreno Cerda dió también lectura, y ambos bandos aceptaron lo que resolviera al respecto la Junta Ejecutiva. Esta, informada por la Comisión, acordó, en su sesión del 12 de Marzo, comisionar a los mismos ocho personas que actuaron en Curicó, para que abrieran nuevos registros y se procediera a elegir un Directorio único para el primer Domingo de Abril. Con esto, dice el señor Moreno Cerda, pruebo que el señor Paredes continuaba faltando a la verdad al afirmar que en aquella ciudad no había división; por lo tanto, no podía haber habido elección de directores generales, pues una de las fracciones reclamó en todo momento su derecho a tomar parte en este acto.

En la provincia de Bío Bío, fué donde culminaron los abusos de la mayoría de la Junta Ejecutiva, encabezada por los señores Cárdenas y Paredes.

Se trataba de incorporar al Directorio General, a toda costa, al señor Cifuentes, que, según la minoría de la Junta, estaba imposibilitado gravemente, por el artículo 86, para desempeñar este honroso cargo. Pero la mayoría, atropellando el Reglamento de sus convencionales, que deben ser sagrados para todos los demócratas, aceptó sus poderes, por siete votos que era la mayoría que actuaba.

En presencia de estos hechos, el señor Moreno Cerda, declaró, con toda franqueza, que se había retirado de la sesión de la Junta, invitando a los que quisieran acompañarlo en este acto de protesta. Imitaron su actitud los señores Bravo, Collantes, Bañados y Castillo, para salvar el prestigio de la democracia, encarnada en los acuerdos de sus convenciones y a cuyas reuniones acuden con los entusiasmos y sacrificios de siempre los representantes de las diferentes agrupaciones del país.

Nosotros, después, sólo alcanzamos a reunirnos una sola vez, porque intervino la juventud, tratando de buscar una solución de armonía.

La mayoría, por su parte, siguió reuniéndose con todo bombo, constituyéndose en Directorio General y diciendo que nosotros éramos sólo cuatro, queriendo manifestar con esto, que el resto del total de 44 directores, estaba con ellos.

Pero de estos 44, sólo llegaron a juntar 13, de los cuales, casi todos, están mal elegidos.

Este sonado Directorio General constituyó Mesa Directiva con sólo ocho miembros.

Analiza, en seguida, el señor Moreno Cerda, algunos de los 13 directores del grupo que encabeza el señor Cárdenas y dice que los únicos que han sido elegidos correctamente son los señores Mandujano, Luis E. Concha y Paredes. Y para afirmar esto se basa en que todos los demás directores han sido elegidos, no por poderes, sino por simples telegramas, como sucedió con los señores Escobar, Carvallo y Román Leiva, directores por Iquique, de quienes jamás han llegado sus poderes. Estos señores no tienen más poderes que un telegrama llegado muchos días después del escrutinio.

Otro botón para muestra, agrega el señor Moreno Cerda, son los poderes aprobados por el señor Pradenas Muñoz, elegido solo por dos departamentos de los cinco que componen la provincia de Aconcagua. Y el señor Flores elegido por dos comunas rurales de la misma provincia.

Ahora, tratándose del presidente del famoso Directorio General, señor Cárdenas, también su elección es incorrecta, porque de 15 comunas que tiene la provincia, sólo han votado seis, no tomando parte en la elección ni la misma Agrupación de Valdivia, que es la más importante.

En consecuencia, con los documentos que he leído, pruebo con toda evidencia que el grupito que preside el señor Cárdenas y del cual es mal abogado el señor Paredes, queda reducido al insignificante número de sólo tres directores bien elegidos.

Termina el señor Moreno Cerda manifestando que los únicos responsables de que no se hayan realizados los sanos y levantados propósitos de la juventud, son los amigos de los señores Cárdenas y Paredes que tan tenazmente se resisten a la realización de una Convención en la cual se fijarían nuevas y honradas orientaciones a la democracia nacional.

PARTIDO LIBERAL - DEMOCRATICO

CENTRO DE PROPAGANDA LIBERAL DEMOCRATICO.—Se avisa a los correligionarios que el secretario y el pro-secretario atienden diariamente, de 5.30 a 6.30 P. M.

Se ruega además a los correligionarios que se hayan inscrito pasen a la secretaría a dar los datos de su inscripción.

Por la presente se cita además a los miembros del Centro a una sesión ordinaria para hoy, a las 6 y media P. M.

Por su solidez y economía los camiones
"Republic" son los mejores
17—M.

¡¡YA VUELVE OTRA VEZ!!
LA CHILENA
CON SUS FAMOSAS LIQUIDACIONES DE CALZADO FINO!!
¿Recuerda Ud. la colosal Liquidación que hizo en Agosto del año pasado?
Pues esta Liquidación es más grande, porque los precios son más bajos
HOY PRIMER DIA
Vea los que hemos fijado hasta el 16 de Mayo:

Caballeros
HECHO EL 35 o/o DE DESCUENTO, VENDEMOS:

CALZADO JOHOR
EN BOX-CALF Y CABRITILLA para CABALLEROS
a 22 pesos

CALZADO INVICTO
DE THE AMERICAN SHOE PARA CABALLEROS, MODELOS DE MODA Y NUMERACION COMPLETA
a 28 pesos

CALZADO MY LORD
DE THE AMERICAN SHOE, LO MEJOR QUE SE FABRICA EN CHILE PARA CABALLEROS
a 45 pesos

CALZADO EMPEROR
DE THE AMERICAN SHOE, PARA CABALLEROS LINDOS MODELOS EN CABRITILLA, BOX-CALF Y GUM-METAL NEGRO Y COLOR
a 40 pesos

CALZADO NACIONAL
DE BOX-CALF COSIDO AL TACO
a 20 pesos

CALZADO "REAL"
EN CUERO IMPORTADO, NEGRO Y FANTASIA
a 55 pesos

CALZADO JOHOR
EMPLANTILLADO A MANO
a 30 pesos

CALZADO DE COLOR JOHOR
CLASE FINA
a 26 pesos

CALZADO BOX-CALF NEGRO
HORMA FRANCESA, COSIDO AL TACO
a 20 pesos

BOTINES ROCK
DE THE AMERICAN SHOE — Núms. 35 al 39
a 20 pesos

Jovencitas
HECHO EL 35 o/o DE DESCUENTO, VENDEMOS:

CALZADO DE GAMUZA NEGRA
EN MEDIO TACO — MUCHOS MODELOS
22 pesos par

CALZADO P. B. T.
EN MEDIO TACO — CABRITILLA Y CHAROL
a 20 pesos par

CALZADO PRINCESA
EN MEDIO TACO — CABRITILLA Y CHAROL
a 18 pesos par

CALZADO LUSVENIA
EN MEDIO TACO — CABRITILLA Y CHAROL ELEGANTISIMOS MODELOS
a 30 pesos par

Señoras
HECHO EL 35 o/o DE DESCUENTO, VENDEMOS:

CALZADO LUSVENIA
UNA PLANTILLA, TACO LUIS XV, CABRITILLA Y CHAROL
a 25 pesos par

CALZADO LUCIA
TACO LUIS XV, MUCHOS MODELOS EN CABRITILLA Y CHAROL
a 20 pesos par

CALZADO DE LUJO DIX
EN GAMUZA NEGRA Y CAFE, TACO LUIS XV
a 35 pesos par

CALZADO PRINCESA
MUCHOS MODELOS, EN CABRITILLA Y CHAROL
a 20 pesos par

CALZADO PRINCESA
EN CABRITILLA, TACO CUBANO
a 16 pesos par

CALZADO DE GAMUZA
MARCA P. B. T. — TACO LUIS XV — MUCHOS MODELOS
a 25 pesos par

CALZADO DE LUJO DIX
UNA PLANTILLA, EN TACO LUIS XV
a 25 pesos par

CALZADO P. B. T.
EN MUY HERMOSOS MODELOS — CABRITILLA Y CHAROL
a 23 pesos par

UN GRAN LOTE DE CALZADO
UNA PLANTILLA, TACO LUIS XV
20 pesos par

CALZADO DE PAÑO
MARCA "MONO"
desde 11 pesos par

CALZADO LUSVENIA
EN GAMUZA NEGRA Y CAFE IMPORTADA, TACO LUIS XV
a 45 pesos par

CALZADO LUSVENIA
MUY BONITOS MODELOS — CABRITILLA Y CHAROL — TACO LUIS XV
a 38 pesos par

Niños y Guaguas
HECHO EL 35 o/o DE DESCUENTO, VENDEMOS:

CALZADO THE BABY SHOE
PARA NIÑOS, N.os 18 AL 21
a 6 pesos par

BOTITAS FINAS PARA NIÑAS
THE BABY SHOE — N.os 22 AL 25
a 7 pesos par

CALZADO marca NENA
EN 30 MODELOS DIFERENTES
a 8 pesos par

CALZADO DE COLOR
MARCA NENA — VARIOS MODELOS
desde 10 pesos par

SANDALIAS DE COLOR
MARCA MONO
a 6 pesos par

BOTINES para NIÑOS
DOBLE SUELA
a 10 pesos par

CALZADO BABY SHOE
PARA NIÑOS — N.os 22 AL 25
7 pesos par

CALZADO BABY SHOE
PARA NIÑOS — N.os 26 AL 30
8 pesos par

TODO ESTE CALZADO ES ARMADO CON GRAMPAS DE ALAMBRE

NO DUDE USTED
PRECIOS asombrosamente bajos — MODELOS nuevos y elegantísimos
Calidades, lo mejor que produce la industria nacional
GRANDES ALMACENES DE CALZADO
LA CHILENA
SAN DIEGO 1103, esquina Avenida Matta, edificio de nueve puertas y cuatro vidrieras
HORTAL Hnos.

UNA GONDOLA QUE SE VUELVE LOCA EN PROVIDENCIA

Anoche a las 7.45 los vecinos de la Avenida de Providencia frente a la calle de San Gabriel, fueron testigos de un grave accidente ocurrido en ese lugar y que, produjo cierta alarma entre los habitantes del barrio.

A la hora indicada corría por esa Avenida a gran velocidad la góndola del servicio público, N.o 4402, la que atropelló en ese sitio al ciudadano Alejo Catalán, causándole gravísimas contusiones en el cuerpo.

El chauffeurs de la góndola que iba acompañado de otro individuo, tan pronto como se dió cuenta del accidente, dió toda la marcha al vehículo, para escapar, chocando después con varios arbolitos de la misma avenida, los que destrozó completamente.

A continuación la góndola fué a dar contra un garage ubicado en las cercanías causando perjuicios de consideración.

En esos momentos, un vecino, don Julio Quillen, trató de hacer detener al chauffeur, pero el individuo que lo acompañaba sacó un revólver y le hizo dos disparos, sin dar, por fortuna, en el blanco.

Siguió la góndola medio destrozada a toda velocidad en dirección a la Plaza Italia, pero en este sitio fué detenida por guardianes de la 1.a Comisaría.

El chauffeur, que resultó llamarse Carlos Leiva Guzmán, y su compañero, Armando Ortiz Flores, fueron aprehendidos para ser puestos hoy a disposición del juzgado del crimen de turno.

Mientras se llevaba a cabo la persecución de los culpables, los carabineros llamaron a la Asistencia Pública e hicieron conducir a ese establecimiento al herido donde quedó hospitalizado.

Catalán tiene su domicilio en la calle de Bascuñán N.o 25.

Numerosas personas que presenciaron los hechos y la dramática fuga de la góndola, fueron citados para comparecer al juzgado del crimen de turno en la audiciencia de hoy.

EL MOVIMIENTO HUELGUISTA EN LA FUNDICION LIBERTAD, EN VIAS DE SOLUCION

LA REUNION DE HOY EN EL MINISTERIO DEL TRABAJO

Por las informaciones que hemos dado en ediciones anteriores hemos informado ampliamente a nuestros lectores sobre el movimiento huelguista ocurrido en la Fundición Libertad.

Por las informaciones que hemos recogido, podemos adelantar que este conflicto va en vías de solución, por cuanto obreros y patrones han sometido al arbitraje las diferencias suscitadas.

Y al efecto han nombrado árbitro para dirimir esta cuestión al Ministro del Trabajo, Dr. señor José Santos Salas, quien fallará las dificultades sin ulterior recurso.

Con tal motivo, **hoy a las 10 A. M.**, se reunirán en el Ministerio del Trabajo el Gerente de este establecimiento industrial y una comisión de obreros, para exponer sus puntos de vista en esta materia, es decir, defenderán los derechos que a ambas partes en el conflicto.

Además los obreros celebrarán hoy a las 10 A. M., una importante asamblea en su local social, ubicado en calle Romero esquina de Sotomayor, para oír la cuenta de la Comisión informante.

NOTICIAS BREVES: PERO IMPORTANTES

AYUDANTES DE LA TESORERIA.—Ayudantes de la Tesorería Fiscal de Santiago han sido nombrados los señores Víctor Celis, Luis García y Alvaro Besa.

CONSUL DE FRANCIA EN CONCEPCION.—El Gobierno ha concedido la madella "Al Mérito" al cónsul de la República Francesa en Concepción.

INSTALACION DE UNA SOCIEDAD.—Se ha declarado instalada la Sociedad Astilleros de Punta Gruesa, que girará con un capital de medio millón de pesos.

UN MILLON DOSCIENTOS MI LPESOS.—Se ha autorizado para que eleve su capital a la suma de un millón doscientos mil pesos a la Sociedad Fundición de Plomo.

REGLAMENTO DE EMPRESAS ELECTRICAS.—El Gobierno ha aprobado el reglamento de medidores de las empresas eléctricas y las tarifas de la empresa de alumbrado y fuerza motriz de Arica.

AGUA POTABLE DE YUNGAY.—Fué nombrado administrador del servicio de agua potable de Yungay, el señor Francisco Cerda.

COMERCIO DE EXPORTACION DE VINOS.—A disposición de la Asociación de Vinicultores se ha ordenado poner la cantidad de doscientos mil pesos para que organice el comercio de explotación de vinos.

CENTRO DE ESTUDIANTES DEL SUR.—El Centro Unico entre los estudiantes de las provincias de Cautín, Valdivia, Llanquihue y Chyiloé ha tenido un franco eco de simpatía entre los que forman hoy los Centros de Estudiantes y los que han permanecido retirados hasta ahora de ellos. En la semana próxima se llevará a efecto una gran asamblea de todos los estudiantes del Sur para estudiar si la idea es desde luego viable, con el fin de adelantar la formación de las primeras comisiones. Previamente, se nos dice, se realizará una reunión de los miembros de los directorios de los cuatro Centros.

FEDERACION DE SUBOFICIALES RETIRADOS DE LAS INSTITUSIONES ARMADAS DE CHILE. — Cita para hoy Sábado, a las 8 P. M., en su local social, Arturo Prat 514, a reunión de junta general, para tratar asuntos de importancia. Esta reunión corresponde a la reglamentaria mensual del primer Sábado del mes.

"CLARIDAD".—Acaba de aparecer el número correspondiente a Mayo del periódico "Claridad".

El sumario es el siguiente: La Oración del Día, Fray Angélico.—La Mezquina Actualidad, por Eugenio González.—Glosas Oportunas, María Picón Salas.—Errores del Marxismo, Juvenal Guzmán.—Comentarios, Adriano.—La Revolución de Setiembre y las Letras, Raúl Silva Castro.—Conjucionismo Criollo. Además: Notas de Arte y las siguientes colaboraciones literarias: Canción Viajera, por Serafín del Mar.—Soledad, por Angel Cruchaga S. M.—Giratoria, versos por Gerardo Seguel. —Ráfaga, Muchachita, por Ofelia Casali y Un Poema, por M. E. Hübner. Grabados escogidos de Vargas Rosas, Erick, Goe y Rubén Azócar.

CURSOS DE CESTERIA Y CARTONAJE. — Hoy Sábado reanudarán sus labores los cursos normales de cestería y cartonaje que mantiene la Visitación de Trabajos Manuales de la I Zona. Las clases se harán, como siempre, en la Escuela Superior N.o 19, Alameda esquina Avenida España, y empezarán a las 2 P. M. Se recomienda la asistencia a los profesores inscritos.

REUNION DE EMPLEADOS PUBLICOS JUBILADOS. — Se reunirán hoy Sábado para tratar de su situación económica. Los empleados públicos afectados en el descuento del 15 por ciento del año 1915, han sido citados a reunión para hoy Sábado, a las 5 de la tarde, en Moneda esquina Morandé, a fin de tratar de la situación económica.

SOCIEDAD DE RETIRADOS DE LAS POLICIAS DE LA REPUBLICA "JOAQUIN PINTO CONCHA".—Se ruega a los señores jefes, oficiales y guardianes jubilados, aunque no pertenezcan a la institución, asistir hoy Sábado, a las 5 P. M., a sus salones en Santo Domingo 849, para tratar asuntos urgentes.

CONFERENCIA FORESTAL INTERNACIONAL. — El Embajador del Rey de Italia en Chile, Excmo. señor Alberto Martín Franklin, ha comunicado al Ministerio de Relaciones Exteriores, que en 1926, bajo los auspicios del Congreso Internacional de Agricultura de Roma, se celebrará en esa capital una conferencia Forestal Internacional.

BILLETES DE A DOS PESOS.—El Ministerio de Hacienda expidió un decreto autorizando la emisión de 4.000,000 de pesos en billetes del tipo de dos pesos.

CONTRIBUCION DE HABERES.—Se ha autorizado a las Tesorerías Fiscales para entregar a las Municipalidades la parte que les corresponde por contribución de haberes, según la ley de impuesto a la renta.

MONUMENTO A BILBAO.—La siguiente comisión fué designada para ocuparse de la erección de un monumento a Francisco Bilbao en Valparaíso: Intendente señor Valdés, Jorge Grove, Miguel Marín, Alberto Navarro, Benjamín Manterola.

CARTAS DE CIUDADANIA.—Se han concedido a Guillermo Koster, alemán, residente en Coronel; Abed Jerufe, palestino, residente en Quillota; Marcelo Reynols, francés, residente en Machalí.

COMANDANTES DE POLICIA.—Se designaron: para Pichilemu, a don Samuel Eguluz; para San Vicente, a don Julio Guzmán; y para Rosario, a don Carlos Fuentes.

JUBILACION A UN PESADOR DE ADUANA.—Jubilación se concedió al pesador del cuerpo de vistas de aduanas, señor Luis Fernández García.

REPARACION DE LINEAS TELEGRAFICAS.—Se ha ordenado la reparación de las líneas telegráficas de los distritos de Chillán, Talca, Concepción.

CURSO DE METEOROLOGIA DE LA ESCUELA DE ALTOS ESTUDIOS DEL MUSEO NACIONAL.—La conferencia inaugural del Curso de eMteorología, que debía dictar hoy en la Escuela de Altos Estudios del Museo Nacional, el profesor don Julio Bustos Navarrete, se ha suspendido con motivo del 1.o de Mayo. Esta conferencia se llevará a efecto el Viernes de la semana próxima.

LOS NATIVOS DE TACNA Y ARICA SE REUNEN HOY.—Hoy, a las 6 P. M., se reune el comité de nativos de Tacna y Arica. Local: Compañía esquina de Morandé.

LICEO NOCTURNO GRATUITO EN EL BARRIO MAESTRANZA.—Con verdadero entusiasmo de los padres de familia y en general de todos los vecinos de los barrios Matadero, Avenida Matta, Maestranza, Ñuñoa y Providencia, se ha iniciado la matrícula en el Liceo Nocturno gratuito que funciona en Avenida Vicuña Mackenna 569 y sostenido por la Junta de Adelanto Local de la comuna Maestranza.

EL PERSONAL DE CORREOS Y TELEGRAFOS DE TACNA.—Quedó nombrado el personal de Correos y Telégrafos de la provincia de Tacna.

RASGO DE UNA COMPAÑIA SALITRERA ANTE EL PLEBISCITO.—El presidente de "The Lautaro Nitrate Company Limited", ha comunicado al Gobierno que dicha compañía está dispuesta no sólo a dar toda clase de facilidades para la inscripción de sus empleados y operarios que tengan derecho a voto en el plebiscito de Tacna y Arica, sino también a hacerse cargo de todos los gastos que origine el viaje de todos ellos y su permanencia fuera del lugar de su trabajo para emitir su voto.

JURAMENTO DE ABOGADOS INTEGRANTES DE LA CORTE DE APELACIONES.—Prestaron juramento ante el presidente de la Corte de Apelaciones los abogados integrantes, señores don Alejandro Gacitúa, don Luis Valdés Morel y don Alberto Cumming.

PUEDE QUEDAR RESUELTO EL PROBLEMA TRANVIARIO CON LAS GESTIONES QUE SE HARAN EN EL DIA DE HOY

El público está al tanto por la informaciones que hemos venido suministrándole, acerca de la marcha seguida por el problema tranviario, que, una vez terminada la huelga del personal por haber la Empresa de Tracción Eléctrica accedido a las peticiones de aumento de sueldo pedida por el personal, había quedado reducido al hecho de aceptarse o no por la Junta de Vecinos el establecimiento de la tarifa doble, como el medio indicado por la empresa para poder financiar su mayor gasto que le significa el aumento, único medio a la vez hallado para poner término a la huelga.

Los tranvías, pues, están nuevamente en servicio en estas condiciones: el personal está ganando el mayor sueldo solicitado y entre tanto la empresa gestiona la duplicación de las tarifas. Si el día 5 del mes iniciado ayer la Tracción no ha obtenido este nuevo ingreso en sus arcas dejará los sueldos en el mismo término en que se hallaban al producirse la huelga última, conciblendose fácilmente que ante la situación el personal irá a un nuevo paro, con todas las consecuencias que el público también conoce.

Las gestiones que se han hecho en estos días han tendido, según sabemos, a obtener que, al mismo tiempo, que se concedería a la Empresa el aumento de sus tarifas, la ciudad obtuviera un mejoramiento en los servicios de tranvías y alumbrado, en forma que ambos puedan ser exhibidos siquiera en la forma que corresponde a una capital moderna.

Es lo que, según informaciones que se nos han suministrado, en fuentes fidedignas, en las últimas horas de ayer, puede quedar arreglado en las primeras horas de hoy, después de algunas nuevas reuniones que se realizarán en la mañana.

LOS PROPOSITOS DEL GOBIERNO ITALIANO EN MATERIA DE EMIGRACION

LA CONFERENCIA DE ESTA NOCHE

Esta noche habrá una importante reunión de la colonia italiana, en el Centro Demócrata de esta colectividad, ubicado en la calle de San Isidro.

En efecto, el comendador Adolfo Vinci dictará una conferencia acerca de los propósitos del Gobierno italiano sobre la emigración.

Abona el éxito de la reunión el hecho de ser el señor Vinci, enviado especial del Real Comisariato de Emigración de aquel reino.

EL TEMPORAL EN LA REGION SUR DEL PAIS

En nuestro boletín de ayer informamos ampliamente sobre el desarrollo del gran temporal que se ha iniciado en la región Sur del país, y cuyas manifestaciones, si bien atenuadas, han alcanzado a afectar parcialmente la Zona Central.

Nuestros pronósticos, dados en el último boletín de la tarde del Jueves, y ratificados ayer en la prensa, por radiotelefonía y en las pizarras, se han visto exactamente confirmados por el desarrollo seguido por los fenómenos atmosféricos.

La gran depresión ciclónica que apareció el Jueves, ha seguido desplazándose hacia el Sur-Este. Su trayectoria se dirige hacia la región Austral, pasando cerca de las Islas Shetland y Orcadas del Sur en el Océano Glacial Antártico.

En la tarde de ayer, sin embargo, las observaciones barométricas y radiogonométricas combinadas, han permitido descubrir la aproximación de una nueva depresión secundaria. Los radiogramas recibidos posteriormente de las Islas de Juan Fernández han ratificado estas observaciones.

El régimen isobárico actual es propicio al mal tiempo; en una considerable extensión de nuestro territorio existe un pronunciado gradiente barométrico favorable a los vientos del Norte, los cuales han soplado con intensidad de temporal en las provincias del Sur del país.

En Isla Huafo el viento del Nor-Oeste soplaba a mediodía con una velocidad de 840 metros por minuto. Había recio oleaje.

En Llaquihue, y Chiloé, el temporal ha hecho perjuicios de consideración, a los que se sumarán los efectos del aguacero terrencial.

Entre Corral e Isla Mocha, desde las primeras horas de la madrugada se desencadenó una violenta tempestad eléctrica; los relámpagos y los truenos se sucedían con ruido ensordecedor a cortos intervalos. Hubo fuertes chubascos de granizo.

En las provincias de Valdivia, Cautín, Bío-Bío, Malleco y Arauco, la lluvia se ha desarrollado con intensidad, habiéndose interrumpido parcialmente las líneas telegráficas a causa del fuerte viento Norte

En Concepción la lluvia se ha desarrollado con intermitencias; en Talcahuano el recio oleaje y el fuerte viento han dificultado las faenas marítimas.

Hacia la Zona Central el mal tiempo se propagó gradualmente, conforme lo habíamos previsto.

Desde las primeras horas de la mañana la lluvia afectó las provincias de Maule, Ñuble, Linares, Talta, Curicó y Colchagua. Hasta las 7 horas de la mañana la precipitación era de 20 milímetros en Talca y de 16 milímetros en San Fernando, lo que corresponde a una lluvia de cierta intensidad.

A mediodía la lluvia invadió la provincia de O'Higgins llegando a Angostura de Paine. El telegrama recibido en ese momento en el Observatorio de El Salto, fué avisado en nuestras pizarras. En efecto, a las 12 horas 10 minutos caían los primeros goterones en Santiago. La lluvia se reanudó con intermitencias en el curso de la tarde, y así ha persistido hasta las primeras horas de la noche.

En el vecino puerto de Valparaíso ha llovido con cierta intensidad durante todo el día.

Por el Norte, las alteraciones atmosféricas se propagaron hasta la provincia de Coquimbo, donde, según los últimos telegramas recibidos anoche, lloviznaba con intensidad.

ANUNCIOS METEOROLOGICOS

La influencia de la depresión secundaria puede prolongar las alteraciones atmosféricas en las próximas 24 horas, principalmente en las provincias del Sur del país.

Sin embargo, el mal tiempo en un orden general, llevará tendencia a declinar, sobre todo en la Zona Cen-

LOS SUELDOS DEL PERSONAL FERROVIARIO

Como hemos anunciado en nuestras ediciones anteriores, ayer se reunió la Comisión designada por el Consejo de los Ferrocarriles, asesorada por los cuatro jefes-contadores de zonas, con el objeto de resolver sobre las peticiones de aumentos de jornales, sobre la base de 10 peniques solicitada por el personal ferroviario.

A esta reunión también concurrieron los representantes de las sociedades ferroviarias, que han auspiciado y propuesto el proyecto respectivo.

Según se nos manifestó, en el estudio de las proposiciones se habría avanzado considerablemente y dará resuelto en definitiva el proyecto en el día de hoy, posiblemente, queyecto en referencia.

EL DIRECTOR DEL FERROCARRIL DE BUENOS AIRES AL PACIFICO SE ENCUENTRA EN SANTIAGO

En la mañana de ayer arribó a Santiago, procedente de Buenos Aires, el señor Juan A. Gouge, Director del Ferrocarril de la capital argentina al Pacífico.

El señor Gouge viene acompañado de dos hijas, y se hospedan en el Hotel Savoy.

El distinguido visitante viene a nuestro país en gira de placer.

EL PRESIDENTE DE LA REPUBLICA Y LOS MINISTROS DE ESTADO DE FRANCIA

Entre S. E. el Presidente de la República y los Ministros de Estado de Francia, señores Paul Painleve y Joseph Caillaux, se han cambiado los siguientes telegramas:

"M. Paul Painleve.—París—Reciba mis más sinceras felicitaciones y mis más ardientes votos por el éxito de vuestro Gobierno.—**Arturo Alessandri**, Presidente de la República de Chile".

M. Joseph Caillaux.—Francia.—París.—Mis sinceras felicitaciones y mis íntimos votos por que la situación de la Francia prospere bajo vuestra ilustración y talento excepcional.—**Arturo Alessandri**, Presidente de la República de Chile".

"Señor Presidente de la República de Chile, Excmo. don Arturo Alessandri.—Santiago.—Chile.—Envío a V. E. mis más sinceros agradecimientos por vuestro telegrama y mis mejores votos por la prosperidad de Chile. —**Paul Painleve**, Presidente del Consejo de Ministros de Francia." ·

"Señor Presidente de Chile, Excmo. don Arturo Alessandri. —Chile.—Profundamente conmovido por su telegrama. Le ruego que crea en mi amistad decidida. —**Joseph Caillaux**, Ministro de Hacienda de Francia".

VINAGRE
PARA ESCABECHES
—o—
CHOCOLATE MOLIDO DE LA FABRICA DESPOUY, VENDE EL DEPOSITARIO
ALFREDO BLANCHARD
CALLE LA BOLSA 33

EL HOMENAJE DE MAÑANA EN LA T BA DEL Dr. VICENCIO

Los boy scouts y girl guides de Santiago, se preparan para ir mañana Domingo hasta la tumba del doctor don Alcibíades Vicencio, fundador de la Asociación en Chile.

Este simpático homenaje que de año en año, tributan los jóvenes exploradores, acompañados de sus Directorios y Comandos, adquiere especial solemnidad. En esta ocasión hablará a nombre del Directorio General, el vice-presidente, señor Agustín Vigorena, un representante del Directorio Provincial de Santiago y el señor Ramón L. Ortúzar, vicepresidente de la Brigada que lleva el nombre del fundador.

Las girl guides de la Brigada Educación N.o 1 entonarán sentidos himnos, dando una nota delicada al acto.

Por último, todas las Brigadas desfilarán ante la tumba del Dr. Vicencio, arrojando flores al pie del monumento.

Los secretarios de los directorios respectivos han invitado a sus miembros para concurrir a la ceremonia, indicándose como punto de reunión la puerta principal del Cementerio General, a las 10 de la mañana. Las Brigadas, al mando de su
do provincial señor Ferna
deben encontrarse reuni
Parque Forestal, frente d
de la Recoleta, a las 9 A.
recomendado que cada sc
flores y que los Comand
gan presente las disposi
para estos casos contemp
glamento N.o 8 de Ejercici
luciones.

BRIGADA ALCIBIADES V

La Brigada que lleva
del fundador del scoutismo
se prepara para rendir, en
aniversario de su fallecim
sentido homenaje a su me
dos los scouts acompañad
Directores y Oficiales con
la romería del Domingo
para lo cual los scouts
contrarse en el cuartel a
M. El vice-presidente,
món L. Ortúzar, hablará
de la Brigada y los scou
rán guardia en torno del
to.

A fin de recibir instrucc
este acto, se cita a todos
para el Sábado a las 6 P
decuriones cuidarán espec
la asistencia de sus scouts

LA RADIO CHILENA Y SUS PROGRA COMBINADOS CON "LA NACION

"La Nación" ha resuelto intensificar su intervención en los servicios de broadcasting de la Radio Chilena, a fin de procurar que ellos sean cada día más interesantes. Se dará especial importancia a la trasmisión de noticias, se comunicarán números culturales a cargo de literatos y hombres de ciencia y una o dos veces por semana se prepararán audiciones originales de extraordinario mérito artístico.

La Radio Asociación de Santiago, ha querido también intervenir en la confección de los programas de la Estación C. R. C. y al objeto ha comisionado a uno de sus miembros más distinguidos, el señor Francisco de Borja Echeverría, para que se haga cargo de la dirección de uno de los programas semanales de la Radio Chilena.

El primero de estos programas dirigido por el señor Echeverría será transmitido hoy Sábado, en la noche desde las 9.30, con los siguientes números.

1 Amelia Palma. — Pr
Grieg.
2 Hipólito Alzamora.—
guitarra.
3 Boletines informativ
4 Debussy.— La soiré
made.— Piano, por el
Dell'Orto.
5 Max Reger.— Solo d
el señor Leopoldo Schwe
6 Pintura moderna.—
el señor Alvaro Yáñez (J
7 Erik Satie.— Noctur
de piano por la señora Sa

8 El creacionismo.—
el señor Vicente Huidobro
9 Berceuse.— Solo de
posición original por su
Leopoldo Schweittzer.
10 Wagner. —Walkiria
cantamiento del fuego.—
piano por el señor Luis
Prieto.
11 Servicios informativ
Nación".

ACTIVIDADES DE LOS ARRENDATA

4.o SECTOR 10.a COMUNA

Cita para hoy a las 8 P. M., en su local social, Franklin 773. Se recomienda la asistencia.

6.o TRIBUNAL

Se cita al directorio de este sector para hoy a las 8 1|2 P. M., en calle Las Heras 1666. Hay asuntos de importancia que tratar.

LIGA DE ARRENDATARIOS 7.a COMUNA, COMITE Av. SEMINARIO

Se avisa a las secciones que deben concurrir hoy todos los arrendatarios que forman esta Liga a retirar sus libretas a las 7 P. M., en Av. Las Quintas 130.

—Hoy asamblea amplia en nuestro local, Av. Las Quintas, a las 7 P. M.

Deben concurrir a esta asamblea todas las secciones que pertenezcan a esta Liga y a los arrendatarios que deseen pertenecer a ella para discutir los estatutos.

12.o TRIBUNAL

Cita a sesión general para mañana, a las 2 P. M., en el local tranviario, Victoria 617. Se recomienda la asistencia a los director
tées y conventillos. Se a
los que están de acuerdo
bunal de la Vivienda que
bro de registro para firma
net a disposición de los
También se ha nombrado
sión compuesta de tres
para atender reclamos
mandas ante los Tribuna
Vivienda. Las consultas s
tas todos los días, a las
la secretaría general, Vict

BARRIO LATORR

Cita para hoy, a las
todos los arrendatarios
para que firmen la soli
deben presentarse ante el
te del Tribunal de la Viv
—Hoy, a las 7 P. M., a
arrendatarios en general
les cuenta de la organiz
Policlínico, como asimismo
delegados del sector Regi
Sebastián.

Local: Jotabeche N.o 2
A. E. G.

EL COMERCIO ANTE LA NUEVA LEY DE TIMB ESTAMPILLAS Y PAPEL SELLADO

A propósito de la aplicación de la nueva ley de timbres, estampillas y papel sellado, algunos comerciantes nos han hecho las siguientes observaciones:

Es del dominio del comercio en general, que cuando se trató del estudio de esta nueva ley con el fin de duplicar o triplicar el impuesto, no se consultaron los inconvenientes que se presentarían en la práctica para su cumplimiento.

Con referencia a las facturas que se inutilicen, la Dirección hace saber que en ningún caso las perderá el comerciante, porque el Fisco impone el gravamen sobre las facturas válidas y no sobre las que se inutilizan; pero sin embargo la ley nada dice sobre este particular.

Para demostrar las dificultades que se presentarán al comercio en la aplicación de esta ley, vamos a citar algunos ejemplos:

Es sabido que el Fisco exige por sus compras facturas en duplicado, triplicado y hasta en quintuplicado, y después no pudiendo ser canceladas esas facturas oportunamente por falta de fondos, quedan al tiempo, y si pasan de un año a otro, hasta que la oficina compradora tenga los fondos correspondientes, pide nuevamente las facturas rectificadas con la fecha del año en que va a hacer el pago, y naturalmente el comerciante **pierde el valor del impuesto de aquellas facturas.**

2. Hay clientela que efectúa el pago de sus facturas pendientes una vez al año, por el valor total de sus compras; pero por lo general las facturas dentro de este plazo se han extraviado, teniendo nuevamente necesidad la casa vendedora para cobrar su valor de hacer duplicados de cada una de ellas, y por consiguiente hay que pagar nuevo impuesto, porque de otra manera no sería posible hacer su cobranza.

3. Compradores hay que después de hacer alguna compra por maquinarias o cualquier otra mercadería, las devuelven por cualquier motivo, y por consiguiente la factura debe anularse, no así el impuesto que lo pierde la casa vendedora porque antes de la devolución había facturado la mercadería.

4. En las casas mayoristas, que es a las cuales me refiero principalmente, salen alrededor de **mil a mil quinientas facturas** mensuales, y los empleados encargados de hacerlas forzosamente inutilizan muchas de ellas. Esto es
y las pérdidas consiguie
de cuenta de la casa.

5. Un cliente moroso
quiere cancelar sus factu
demorar su pago finje ha
trviado, y exige nuevame
cados de ellas. La casa
deberá forzosamente ext
vas facturas, y si el clien
escrupuloso, puede hacer
ma operación varias vece
fin de perjudicar a la ca
dora.

6. Una cobranza moros
cual se han agotado todo
dios para cobrarla buena
que no hay más remedio
ciar una demanda judi
que hacer duplicados de
ras para formular la liq
hacer la presentación al

Ejemplo como éstos
seguir enumerando una
los cuales todos van en
comercio y la ley nada
Es de imprescindible
una revisión de esta ley,
cargados de ella deben
dios y constituirse en
mismo, que las casas
tendrían el mayor agrad
mostrarles en la práctica
inconvenientes, terminan
nos los comerciantes.

VIDA ESTUDIANTIL

SE INICIA UN MOVIMIENTO UNIVERSITARIO

PARA RECONSTRUIR LOS ORGANISMOS ESTUDIANTILES, ALEJANDOLOS DE TODO LO QUE NO TENGA RELA CON SUS PROPIOS INTERESES

En la tarde de ayer recibimos la visita de una comisión de estudiantes universitarios que pasó a pedirnos la publicación del siguiente manifiesto dirigido a sus compañeros para que reorganicen los centros estudiantiles sobre bases diversas a las antiguas y para que fundamentados en ellos se constituya la **Gran Institución de los Estudiantes:**

A LOS UNIVERSITARIOS

En esta época trascendental por que atraviesa la Nación y en la cual se están forjando futuros extraordinarios que por fuerza deben preocupar a la juventud intelectual, se ha observado en nuestro ambiente estudiantil una inconcebible, una estupenda incomprensión del momento histórico actual.

Todos sabemos que los estudiantes nos encontramos disgregados y no representamos, como consecuencia, una fuerza digna de ser tomada en cuenta.

Este desmembramiento se explica por la orientación que le han dado a las instituciones estudiantiles unas cuantas decenas de muchachos.

Pero hoy día existe en lo más íntimo de nuestras almas un concepto nuevo y claro. Todos estamos convencidos de que es necesario ir urgentemente a la creación de organismos estudiantiles que se construyan realmente sobre los anhelos nuestros, con los ideales nuestros y para librar batallas por causas nuestras.

Porque lo que se haga para la juventud estudiosa de hoy va a beneficiar a las colectividades de mañana.

Santiago, Abril de 1925.

**Carlos Concha Vera, L. Videla Salinas, René García V., Rodolfo Sablet, O. Valenzuela V., Joaquín Peragallo, E. Parodi M., G. Maturana B., Luis Latorre, A. Acdo O, H. Cooper T., Eugenio Lira Lira, Elías Herane A., Juan Yazigi, Hugo Ascarrunz I., Rolando Vásquez, Fernando Gómez L., Virginia Banegas V., Brunilda Bolbarán C., Blanca Hamean V., Elena Figueroa, Ida Suárez S., Evaldo Bruning, Marina Torres, Berta Mateluna C., Emilia Ureta, Blanca Cabrera, María Alvarez A., Irma Arredondo C., Olga Fuentes R., Amanda R. Hermosilla A., Luis Hebel O., Diego Fernández, B. Gotschlich, Luis Valenzuela G., Santiago Briceño, Luis Peña, Oscar Godoy R., Salvador Fuentes D., Hipólito Ruiz T., Pedro González N., Ismael Santelices Z., Luis Alberto Pereira, Juan Rioseco L., Manuel Urzúa Z., Víctor M. Correa, Raquel Fuenzalida, Andrés Sotomayor, Eleodoro Martínez B., Ilda Guevara Ríos, O. Bustamante Vargas, Hugo Peralta D., Jorge Rojas M., Margarita Zamarano Díaz, Tomás Vera Gómez, Santiago Bermúdez E., Isidro López Belmar, Rafael Sepúlveda, Diógenes Lorca, Gregorio Ríos, Antonio Uribe Santibáñez, Esteban García, Marta Valdebenito, Raúl Larenas P., E. Torres Pedregal, Luz Pizarro Infa
racio Henríquez L.,
Urrutia M., Daniel Verg
(Siguen las firmas).**

Centro de Alumnos del Conservatorio N nal de Música

SOLEMNE ASAMBLEA DE CONSTITUCION Y ELECC DIRECTORIO

Con numerosa asistencia de socios se llevó a efecto la gran asamblea de constitución y elección de directorio que regirá los destinos de esta nueva institución estudiantil en el presente año.

La sesión fué presidida por las organizadoras del Centro, señoritas Marta de la Quintana H. y Aurora García D.

La señorita de la Quintana dió a conocer a la asamblea, en una interesante disertación, los altos propósitos que habían impulsado tanto a ella como a la señorita García, para trabajar por la formación de un Centro, que su falta se hacía sentir en el establecimiento.

Dados los fines a que estará destinado y la labor educativa y artística que a este le cabrá desempeñar en todas las actividades sociales, creemos que tendrá un éxito completo.

El Centro de Alumnos del Conservatorio tendrá su sede en el mismo establecimiento.

Se procedió a la eleción de directorio, quedando éste for
sigue:

Presidente, señorita Ma
Quintana H., elegida por
dad de votos.
Vice-presidente, señor Os
Secretario, señorita Au
cía D., elegida por unan
votos.
Pro-secretario, señorita
la Quintana H.
Tesorero, señorita El
quertt.
Pro-tesorero, señorita
mez.
Directores: señoritas O
doza, Elsa Guzmán, Cristi
Laura Riquelme, Amand
Yolanda Arnello, Amand
señores Julio Riveros y L
mick.

Los cargos de presidente
tario fueron elegidos por
ción en medio del mayor
mo.

El directorio acordó invi
dos los socios a una as
neral para el próximo Ma
Mayo, a las 5 P. M.

ASOCIACION DE PROPIETARIOS DE SANTIAGO

Por acuerdo del directorio se cita a asamblea general de socios para hoy Sábado 2 de Mayo, a fin de aprobar o modificar los estatutos, nombrar directorio definitivo y tratar de otros asuntos importantes para la Asociación. La asamblea se verificará en el local social,

BANDERA 564, A LAS 5 P. M.

EN HONOR DEL PRESIDENTE DE LA REPUBLICA Y LA SEÑORA DE ALESSANDRI—

Esta tarde a las seis se llevará a efecto la recepción que la señorita Elvira Santa Cruz Ossa ofrece en honor del Presidente de la República y señora de Alessandri en su elegante residencia del Parque Forestal.

A esta recepción han sido invitados numerosos miembros del Cuerpo Diplomático y destacadas personalidades de nuestro mundo social y político.

EN LA DIPLOMACIA. — Por la combinación del Martes próximo parten para Buenos Aires el Ministro de la República Dominicana, señor Tulio M. Cestero, su esposa, señora Rosalba Escobar de Cestero y sus hijo, las señoritas Bitita y Yolanda Morel Escobar y Jaime Cestero Escobar.

EN HONOR DE DON LUIS MARIA ALVAREZ. —El doctor don Luis Fuenzalida y señora Dora Puelma de Fuenzalida ofrecieron ayer un almuerzo en honor del periodista argentino señor Luis María Alvarez.

COMIDA. — El Director de "La Nación", don Carlos G. Dávila y señora Herminia A. de Dávila ofrecieron anoche una comida en su casa habitación al periodista argentino don Luis María Alvarez.

EL INTENDENTE DE TACNA. —Hoy a meldodía se embarcará en Valparaíso, en viaje de regreso a Arica, el Intendente de Tacna señor Luis Barceló Lira.

DESPEDIDA DE SOLTERO.— Esta noche a las ocho y media se efectuará en el Club de la Unión la comida que sus amigos ofrecen al señor José Antonio Infante, con motivo de su próximo matrimonio.

EL DINNER CONCERT DE ESTA NOCHE EN EL AREMENONVILLE. —Concurridísima ha de verse esta noche la elegante terraza del Aremenonville, con motivo del dinner concert que se ofrece en vista del número de mesas cuya reserva ya ha sido pedida.

La orquesta, notablemente reforzada con la fusión de los elementos del maestro Ríspoli y Fernando Davagnino, que actuaba en el balneario de El Recreo, ejecutará un escogido programa de baile, durante la comida del repertorio Víctor que a continuación reproducimos:

Fox trot. — Where the lazy daisies grow.
One step. — O. Katharina.
Fox trot. — I'm Throuch.
Tango. — Ojerosa.
Fox trot. — Como and whisper dear.
Vals. — Land of my sunset dreams.
Paso doble. — Reina mora.
Fox trot. — Step Henrietta.
Tango. — Terraza Aremenonville.
Fxo trot. — You and.
Maxixe. — Ibis.
One step. — In away.

VIAJEROS. — Ha regresado de Viña del Mar la señora Manuela Zegers de Covarrubias y familia.

—De su hacienda de Peñaflor regresó la señora Inés Echeverría de Larraín.

CENTRO FEMENINO DE ESTUDIO. — El dancing tea que ofrecían para esta tarde las directoras y socias de esta institución se ha postergado para el próximo Sábado 9, a las seis y media de la tarde.

Hoy Sábado, de cuatro a cinco será la clase de francés. Se ruega la puntualidad a las alumnas.

El Dolor de Cabeza se ríe de vendas y compresas, pero se rinde ante las

Cápsulas de Nervalina

EL SEGUNDO CONCIERTO DE TRITINI. — El primer concierto realizado anteayer en el Victoria, de la serie que va a hacer el maestro Américo Tritini, congregó en dicha sala un buen número de familias de nuestra sociedad. Puede decirse que además de ser un bello acontecimiento artístico lo fué también social por el carácter tan especial de la concurrencia.

Entre algunas de las familias abonadas advertimos la presencia de las siguientes:

Balmaceda Valdés, Balmaceda Willms, Elguín Rozas, Martínez Ferrari, Ferrari Pereira, Orrego Puelma, Cav. Felix Corte y familia, Gellona Tritini, Castagneto Barsotti, Wender Alprighi, Montenegro Baltra, Edwards Ferrari, Huneeus Valdés, Huneeus Gana, Silva Cariola, Cav. Dell Orto y familia, Schiavetti Mazzini, Matte Izquierdo, Silva Cruz, Vargas Schiavetti de Veer, Cruz Costa, Soro Cruz, Aldunate Philips, soro Villamil, Larraín del Campo, Undurraga Lazo, Giulian Pastor, Ríos González, Falabella Peregallo, Sanfuentes Echazarreta, Prieto Casanova, Larraín Bravo y muchas cuyos nombres se nos escapan.

El segundo concierto se efectúa en la misma sala el próximo Jueves.

EN EL THAMAR. — Esta elegante sala transformada artísticamente para poder ofrecer a sus habitúes confort y elegancia, sigue siendo el centro de lucidas reuniones sociales.

Para hoy, día de moda, la orquesta Alex ha preparado el siguiente programa:

1. — Oh, Katharina. — One step.
2. — Delilah. — Boston.
3. — Morning will come. — Fox trot.
4. — Honolulo blues. — Fox trot.
5. — Todo corazón. —Tango.
6. — Mindin my busines. — Fox trt.o
7. — There is yes, yes. —Fox trto.
8. — El 11. Tango.
9. — Granuja. — Paso doble.
10. — Remember of me.—Fox trot.
11. — Romeo moderno. —Maxixe.
12. — Thamar. —One step.

Señoras, Señoritas y Caballeros

Antes de reemplazar por nueva la ropa que tiene en uso, le rogamos no olvidar que la

TINTORERIA A VAPOR "VICTORIA"

Por poco dinero tendrá flamantes otra vez, si manda cambiar de color o desmanchar sus trajes ricos de seda, lana o algodón; sus ternos de caballeros, de niños, abrigos, sobretodos, blusas, uniformes, etc., garantizando que no pierden sus formas ni su tamaño.

Precios, los más bajos del centro.

SAN ANTONIO 368

A LOS PIES DEL TEATRO VICTORIA

Gomol Werck

Exquisita preparación para estar siempre bien peinado. Pruébelo una sola vez, y verá que no hay nada mejor. No contiene grasa ni sustancias nocivas.

Pedidos a DAUBE y Cía. y en todas las boticas de la República

PERSONA

competente para vendedor de productos Ford, necesito. Exijo muy buenas referencias.

Dirigirse a

CASILLA 2971

"Rojo Serrallo"

Da color muy natural al cacomo el de los quince años.

Sólo por quince días permanecerá a $ 2.00, para subir a su antiguo precio de $ 3.00.

Sto. Domingo 1280

CASA PARTICULAR

Consultas gratuitas de señora muy entendida en belleza del cutis. Espinillas, rojeces, excemas, puntos negros, paños y otros desperfectos que afean el rostro. Precios módicos por tratamientos.

13—Ag.

Peinadores

La Casa Maye necesita maestros peinadores que sepan ondulados y corte de melena.

962 Portal Fernández

Concha 962

Generos para Muebles

EL STOCK MAS SELECTO Y COMPLETO

A PRECIOS BAJISIMOS

HALLARA USTED EN LA

CASA GONTAULT

SANTIAGO
Gálvez 102, esquina
Alonso Ovalle

VALPARAISO
Salvador Donoso
N.° 337

8—M.

Señorita Carmen Rivas Walcker, cuyo matrimonio con el señor Julio Fábres Eastman, será bendecido hoy, a las 11 1|2 en la Iglesia de San Pedro

"DRYCO"

EL MEJOR ALIMENTO PARA SU NENE. EL UNICO SIMILAR A LA LECHE MATERNA.

En venta en todas las Boticas.

Propiedad para Industria

Próxima ALAMEDA y ESTACION CENTRAL, vendo espléndida propiedad para INDUSTRIA o BODEGA DE FRUTOS DEL PAIS. Tiene locales, casa habitación y galpones.

PRECIO DE OCASION: $ 60,000

ORDENES PARA VISITARLA

Huérfanos 1153 - José Luis Silva

LA MANIFESTACION DE AYER EN HONOR DEL TESORERO FISCAL DE SANTIAGO.—

El Directorio del Sportsmen Club de Santiago, ofreció a mediodía de ayer un gran banquete en honor del señor Gabriel Bahamondes con motivo de la designación que ultimamente ha hecho el Gobierno en su persona para el cargo de Tesorero Fiscal de esta capital.

Los amplios comedores del club se encontraban profusamente engalanados y en las distintas mesas tomaron colocación más de cien amigos íntimos del señor Bahamondes.

La reunión se llevó a efecto dentro de la más franca camaradería y a los postres el Presidente del Club señor Roberto Dagnino ofreció la manifestación quien hizo resaltar la personalidad del festejado y sus grandes méritos, que justificaban ampliamente la razón que tuvo en vista el Gobierno para designarlo para tan delicado puesto.

Contestó el señor Bahamondes agradeciendo la manifestación de que se le hacía objeto y agregando que la distinción que le había hecho el Gobierno y el agrado con que sus amigos y el público habían recibido su nombramiento, era el mejor estímulo que tenía para continuar como hasta hoy, por el recto camino que se había trazado desde el momento en que se había iniciado en la Administración.

Hablaron también elogiando al señor Bahamondes por sus relevantes dotes, los señores Jorge Orrego Puelma, a nombre de don Juan Antonio Orrego, don Luis E. Pizarro, don Emilio Orrego Pardo, y don Gastón Ruddoff.

BANDO DE PIEDAD DE CHILE. — En la presente semana han firmado los libros de registros de esta prestigiosa sociedad, los siguientes jóvenes: Rafael Donoso, Pedro Echeverría Baeza, Emilio Prado Le-Fort, Mario Arteaga Villagrán, José Antonio Lecaros Izquierdo, Alberto Mackenna Walker, Ramón Pinochet, Joaquín Molina García Moreno, Sergio Rodríguez Bolados, Jorge Tapia Caballero, Pedro Urzúa Marín, Arturo Urzúa Marín, Eduardo Valdés Cuevas, Maximiliano Navarrete, Fernando Arteaga, Gregorio Santa Cruz Serrano, Arturo Moreira, Augusto Charme, Pablo Correa Corea, Sergio Cruz Fernández, Jorge Hidalgo, Arturo Lira Vergara, Armando Orosco, Julio Errázuriz, Pedro Opazo, Ismael Ureta Errázuriz, Ramón Blejman, Jorge Silva, Horacio Rivera, Juan Castellón Eyzaguirre y René Tromben.

Sesión de esta tarde. —A las seis en punto se realizará una sesión general de socios del Bando, en su secretaría de la Alameda 1223. Se ruega encarecidamente la asistencia de los señores socios, pues se tratará de nombrar las comisiones de la Asamblea Pan-Americana del Niño.

EN EL VAPOR ORITA. —Hoy zarpará de Velparaíso con rumbo a Europa, el vapor Orita, de la Compañía Inglesa de Vapores y llevará entre sus pasajeros a las siguientes personas:

La señora de Gresson y familia y señorita Cristina Jakson a Gran Bretaña; Sir Woodman Burbidge, distinguido hombre de negocios de Londres, que en compañía de su familia se dirigirá a La Habana; señor Guillermo Puelma Nugent y señora Elena Torres de Puelma; señora Ana Nugent de Puelma y señora María Puelma de von Schroders van a La Pallice señor Ernesto Barros Jarpa y los comandantes señores Heraclio Valenzuela y Ernesto Franzani, acompañados de sus familias a Arica; teniente señor Raúl Serrano a Antofagasta; señor Eugenio Escobar Cerda y señora a La Habana, para seguir viaje a México; señora Blanca Pereira de Errázuriz, señoritas Blanca, Carolina y María Angélica Errázuriz Pereira y los señores Ladislao y Gonzalo Errázuriz Pereira a La Pallice; al mismo punto se dirigen la señora María Pereira de de Ferrari y las señoritas María Moraga y Gloria Errázuriz; a Liverpool parte la esposa del Cónsul General del Ecuador en ese puerto, señora de Edwards Wdigth; a La Pallice el señor Juan de Dios Vial y señora y a Liverpool el señor Guillermo Broocke, miembro de la Bolsa de Corredores de ese puerto.

CLUB DE SEÑORAS. — **La inauguración del salón de té** — Todo un éxito promete ser la apertura de este simpático salón de té, que vendrá a llenar una necesidad impriosa de esta institución.

Así pues, hoy abre sus puertas esta salita de té, arreglada elegantemente con confort y un chic especial.

Todas las personas que deseen tomar una taza de té, bien servida, con exquisitos dulces, shunks y novedades especiales, en un ambiente de sencillez y distinción, podrán encontrarlo en este salón que permanecerá abierto todos los días de cuatro de la tarde a los días de 4 a 8 de la noche.

DESPEDIDA DE SOLTERO.— El personal superior de la Dirección General de Sanidad ofreció anoche en el Club de Setiembre una manifestación a don Alberto Bascuñán de la Fuente con motivo de su próximo matrimonio.

Asistieron además del festejado las siguientes personas:

Doctor don Carlos Altamirano, doctor don Osvaldo Díaz Velasco, doctor don Pedro Pulgar, doctor don Armando Alonso, señores Manuel Jara Cristi, Roberto Donoso, Juan Picasso, Carlos Manterola, Miguel Artigas, Luis Vera, José A. Quinteros, doctor don Carlos Illanes, doctor don Aquiles Laudenberg, doctor don Enrique González, señor Alfredo Cienfuegos, Fernando González, Jorge Nef, Recaredo Hernáez, Sergio Gallardo, Juan Launberg, Bonifacio Munita, Armando Herrera.

Se adhirieron y excusaron su inasistencia los señores: Doctor don Enrique Fagalde Villela, doctor Carlos Humeres, Tomás Matus y Oscar Gutiérrez.

ENCADENADO A

Una mujer a quien no amaba

"Ella creía que tenía a su marido cautivo en la sutil red del amor, pero esta red se convirtió para él en pesada cadena cuando la juventud y la belleza de otra mujer le hicieron ver el error de su precipitado matrimonio.

VEA UD. A

PAULINE FREDERICK LAURA LA PLANTE

EN

LA LLAMA DEL AMOR

MARTES 12: Setiembre y Brasil

UNIVERSAL PICTURES CORPORATION

IMPERMEABLES

y capitas para colegiales, a precios sumamente baratos, en la antigua

CASA INDUSTRIAL DE CHILE

SANTO DOMINGO 1439

ENTRE AMUNATEGUI Y SAN MARTIN

Lana

PARA TEJER

en madejas y en muchos colores, realiza la Fábrica, a

$ 36 EL KILO

Ventas por mayor y menor a comerciantes y particulares.

LIBERTAD 246

(Entre Huérfanos y Av. Portales)

DA FUERZAS Y VITALIDAD FORTAGOL HACE RECUPERAR LA POTENCIA VIRIL

Señoras

MANDEN TRANSFORMAR, ARREGLAR O HACER SUS PIELES AL TALLER DE AUGUSTO DRECKMANN

EN ARTURO PRAT N.o 20

"Crónicas de la Conquista"

(EPISODIOS Y TRADICIONES NACIONALES E HISTORIA ANECDOTICA DE NUESTRO PASADO COLONIAL)

Por AURELIO DIAZ MEZA

Está en prensa y aparecerá dentro de poco el 1er. TOMO, le 300 a 400 páginas, con un Prólogo del eminente historiador

DON JOSE TORIBIO MEDINA

Quedan para la venta sólo cuatrocientos volúmenes de la EDICION LIMITADA A UN MIL EJEMPLARES. Los pedidos se despacharán por riguroso orden de recepción.

PRECIO: $ 7.00, FRANCO DE PORTE

Pedidos y giros al autor:

Nataniel 434-B. — Casilla 81-D. — Santiago.

MUSICA

EL PROXIMO CONCIERTO DE LA SOCIEDAD BACH

Gran éxito promete obtener el festival que la Sociedad Bach, ofrecerá a nuestro público musical el Martes próximo en el Teatro Municipal. La sala se verá seguramente repleta, pues, la demanda de localidades ha sido enorme. Y en realidad no puede suceder otra cosa dado el interés artístico de los programas que nos ofrece en toda ocasión esta reputada institución musical y el importante significado cultural que envuelven sus interesantes audiciones.

Formará parte en este concierto el celebrado violinista italiano don Emilio Tromben, que tantos aplausos ha cosechado en los dos recitales que nos ha ofrecido.

Dirigirá los coros el distinguido músico don Domingo Santa Cruz Wilson, Director de la Sociedad, y a cuya tenaz e inteligente labor se debe el vasto desarrollo alcanzado por la institución.

TEATROS — MUSICA — CINES

TEATRO DE LA COMEDIA

La Bejarana obtuvo anoche un éxito merecido. — Hoy se repite en la vermouth. — La nocturna se hará con La Tierra de Carmen. — La velada en honor de Velasco. — El Martes dará esta compañía sus últimass funciones

A pesar de las dificultades de movilización, una crecida concurrencia favoreció el anunciado estreno de la zarzuela del poeta Fernández Ardavín "La Bejarara", que ha sido musicada admirablemente por los maestros Serrano y Alonso. Las referencias que se han dado por la prensa de varios países sobre los merecimientos de esta preciosa producción se confirmaron plenamente a través de la interpretación de los elementos de Eulogio Velasco, que lograron merecidos aplausos en los diversos roles encomendados a las primeras partes.

La trama se desarrolla en un ambiente españolísimo, absolutamente regional; lo que no impide que nuestro público tenga oportunidad de apreciar sus valores musicales y aún las escenas interesantísimas de su trama, en la que hay toques teatrales de mucho efecto y de subyugante simpatía.

La interpretación que dieron a esta hermosa producción las primeras figuras de Velasco es de todo punto encomiable, destacándose María Caballé, Pilar Martí y el tenor Elías, secundados con rara eficacia por las señoritas Emilia Caballé, Virginia Alvera, Pilar Gandía y Cristina Castells.

La música tiene motivos de gran inspiración y los intérpretes supieron llevarlos con mucha fortuna. La mise en escene ha sido cuidada por Velasco en forma plausible, como lo romprendió el público tributando sus más sonoros aplausos al notable director.

En la vermouth de hoy se repite "La Bejarana". En la noche irá "La tierra de Carmen", la preciosa revista que viene logrando tanto éxito como "Las Maravillosas".

—El Lunes próximo se desarrollará en La Comedia una función de extraordinario interés y de especial significación, como que se trata de festejar a Eulogio Velasco, el notable metteur que ha logrado dignificar el género, llevándolo a una situación artística destacada. Velasco es un verdadero artista de la escena.

Velasco y su compañía terminarán su temporada el Martes próximo, pues deberán embarcarse para Lima el Jueves de la semana entrante.

TEATRO SETIEMBRE

Las hermanas Tarasow

Un éxito simpatiquísimo obtuvieron las bailarinas rusas Gloria y Gracia Tarasow en su debut de ayer en el Setiembre. El teatro se encontraba enteramente lleno, a pesar de la falta de medios de locomoción, y el público tuvo entusiastas aplausos para las artistas, llegando hasta obligar al bis de algunos números.

Este resultado contrasta con la modesta propaganda hecha a las Hermanas Tarasow. Esta falta de anuncios bombásticos, en este caso, ha sido favorable porque el público ha recibido una sorpresa gratísima al encontrarse con un espectáculo de verdadero mérito sin haber ido preparado para ello.

Gracia y Gloria son dos niñas de gran belleza y de espléndido cuerpo. Forman una pareja admirable por su parecido. Bailan con exquisita naturalidad y con innata distinción. Viéndolas bailar se comcomprende que ellas sean verdaderamente aristocráticas. Como ya lo hemos publicado, ellas pertenecen a la alta sociedad moscovita y la revolución bolchevique las convirtió en artistas.

Gracia y Gloria Tarasow harán hoy en vermouth y nocturna un nuevo programa de bailes entre cuyos números figura el tango "Julian", que cantan y bailan. Además harán números coreados por el público y nuevos bailes clásicos.

El biógrafo proyectará la película "Hijas perdidas".

La Compañía de Opereta Renee Oro

La distinguida dama señorita Renée Oro ha conseguido el Teatro Principal con el objeto de ofrecer a la sociedad de Santiago una buena compañía de operetas, con un repertorio adecuado a los gustos del público. Trátase de un conjunto homogeneo y bien disciplinado, encabezado por prestigiosos artistas que seguramente darán realce a la temporada de Invierno que se proyecta hacer con dicha compañía en el Principal.

HOY: Grandioso espectáculo festivo

ESPECIAL 6.30 P. M. NOCTURNA 9.40 P. M.
LA CHILEAN CINEMA CORP. presenta el chistoso

PROGRAMA COMICO. N.o 17

UN MARIDO POR CORREO
por EARLE MONTGOMERY
SONRIA, POR FAVOR
por artistas Mack Sennett

CAYENDO Y LEVANTANDO
por CHARLIE CHAPLIN
Actualidades Pathé-News
N.os 102-103

LA DIRECCION DE LA SALA IMPERIO obsequiará entre los asistentes a la función especial de hoy una artística estatua de mármol, que simboliza a Juana de Arcos y cuyo valor es de $ 1,000

MAÑANA
ESPECIAL
6.30 P. M.

IMPERIO

MAÑANA
NOCTURNA.
9.40 P. M.

ESTRENO DE LA ALTA COMEDIA SOCIAL DE LUJO

EL HOMBRE SIN CORAZON

La vida frívola, llena de egoísmo, de las grandes ciudades, exige hombres sin corazón. Los otros fracasan.

por JANE NOVAK y KENNETH HARLAM

Visión deslumbrante de suntuosidad. Exquisita en arte. Unica en espiritualidad

MARTES
GRAN ESTRENO DE ARTE ESPAÑOL
EL ALMA DE ANDALUCIA TIERRA DE FL
Y DE ALEGRIA CASTAÑUELERA, EN LA MAS GRAN
PRODUCCION IBERA

CARCELERA

Interpretada por LUISA RUIZ, PACO VALERA, ELISA RUI
SE MONTENEGRO, los ases de la pantalla peninsu

VIERNES PROXIMO

LA OBRA MAESTRA DE DAVID W. GRIFFITH

POR LA LIBERTAD DE AMERICA

Poema épico que
EL DESARROLLO
DE UN P

MUNDIAL
Gálvez 1447. Plaza Almagro

y COLON
San Pablo esq. Teatinos

HOY EN ESPECIAL A LAS 6.15 y NOCHE 9.30 EN LOS DOS TEATROS, FUNCION MONSTRUO, RECORD DE EMOCION y DE RISA

WILLIAM FARNUM en EL CONQUISTADO

y el Programa Cómico más chistoso, más colosal y de risa más estrepitosa, que Ud. ha visto y verá en muchos años más, titulado:

"SOBRE LAS OLAS" por EL CHATO POLLARD.— "EL AUTO VOLADOR" (RISA A CHORROS).— "EL JEFE DE ESTACION" por EL TURNIO.

PRINCIPAL

HOY: "UN DRAMA DE CALDERON" Y "RAFFLES"

Con éxito puso ayer Arcos en escena el drama policial "Raffles", cuya interpretación y presentación fueron del agrado del público.

Para hoy la compañía Arcos anuncia dos intersantes funciones. En la vermouth subirá a escena "Un drama de Calderón", la divertida comedia de Muñoz Seca; a continuación Arcos recitará el monólogo "Pido la palabra", que es un juguete cómico de actualidad.

Esta noche se dará "Raffles", la obra policial que cuenta con el interés del público, por sus escenas emocionantes y sus intrigas.

Mañana será el último Domingo de la temporada de Arcos en el Principal. Se darán tres interesantes funciones: una matinée con "La tía de Carlos"; en la vermouth y en la noche se representarán dos obras de mucho cartel.

Providencia
ESPECIAL, 6.30
NOCHE, 9.30

SANGRE Y ARENA

Se ha combinado la actuación de dos empresas

Entre el representante de la Sociedad Teatral Ansaldo Limitada de Chile y la Empresa de los Teatros Municipal e Independencia de la ciudad de Mendoza, ha sido suscrito ayer un contrato por el cual ambas partes se comprometen a combinar la actuación de las compañías que emprendan jira de Chile a la República Argentina o en sentido inverso, en las salas mencionadas y en la de los teatros Victoria de Santiago y Valparaíso, que tienen a su cargo la Sociedad Ansaldo.

En virtud de este acuerdo queda librada a los elencos una plaza intermedia entre los puntos de destino de ambos países.

Esta tarde debuta Cavallini en el Santiago

En la función vermouth de hoy reaparecerá en el escenario del Santiago el notable artista multiforme Cavallini, cuya pericia en el arte del transformismo, la prestidigitación, la ventriloquía, el ilusionismo, etc., han celebrado los cronistas de Europa y América con mucha justicia.

Cavallini actuó hace algún tiempo en esta misma sala y logró dejar una impresión óptima de sus merecimientos. Para su rentree ha elegido un programa de mucha novedad y gran variación, por lo que han de renovarse con creces sus éxitos pasados.

Cavallini hará su presentación en la vermouth y la nocturna de hoy con los programas que rivalizan en interés y novedad y sus números abarcarán todas sus múltiples actividades artísticas.

Las localidades están fijadas en precios absolutamente populares, lo que ha de contribuir a que la sala del Santiago se vea en estas dos funciones muy concurrida.

SALA ORIENTE
SAN FRANCISCO 178
Hoy: Especial y noche
orquesta jazz-band

EL MURCIELAGO

simpática y chispeante vodevil de fina gracia e ironía

"MUCHA ROPA, POCO ABRIGO"

Por Gloria Swanson, se exhibe nuevamente hoy en el Splendid Theatre

Ha obtenido excelente acogida y gustado extraordinariamente a nuestro público más exigente, la grandiosa producción pasional de la Paramout, "Mucha ropa, poco abrigo", que estrenará el Splendid el Martes pasado y que se repetirá en las funciones de especial a las 6.30 P. M. y Segunda Sección nocturna, a las 10.30 P. M. de hoy Sábado en el mismo teatro.

Interpreta esta gran película Gloria Swanson "estrella de primera magnitud del firmamento
y una de las actrices del
nen mayor sentido de la
terior, y que en consecuen
a sus producciones un
sello de elegancia y bue

El argumento del film
y está desarrollado con
dad de emoción e interé
en la novela de uno de
bistas, hombres sin fortu
ten y alhajan a sus espos
nas, seguros de que una m
sa y bien vestida es el
cio de la fortuna de un
negocios.

En la selecta, a las 5 P.
mera, de la noche, a las
se exhibe el bellísimo film
sentimental del First Nati
titulado "La voz del am
de la bella y elegante Cl
secundada por el célebre g
Dix.

HOY Sábado

Debut
Cavallini
Notable artista multiforme. Notables estrenos

Teatro Santiago

Vermouth Noche

EL LUNES 4

DEBE ASISTIR UD. A LA SALA

IMPERIO

AL ESTRENO DEL PICARESCO VODEVIL PARISIEN

EL TREN DEL PLACER

OBRA FESTIVO DEL TEATRO FRANCES, ORIGINAL DEL FAMOSO

Hennequin

INTERPRETACION DE
ORESTE BILANCIA
ALBERTO COLLO
y
HELENA SANGRO

EXC. DE LA CIA. CINEMA ITALO-CHILENA

IMPERIAL
SAN DIEGO
Especial — HOY — Nocturna
FUNCIONES DOBLES

¡Sensacional estreno!
JORGE WALSH
En el emocionante drama de intensas luchas por amor

LA FIERA

Y EL DESPAMPANANTE
Programa Cómico N.o 17

"Un marido por Correo"
por Earle Montgomery
"Cayendo y levantando"
por C. Chaplin
"Sonría por favor",
Mack Sennett
Actualidades N.os 102-103
MAÑANA
Especial y nocturna
2.a PARTE Y FIN DE

MESALINA

Y
"ENCADENADA"
por Claire Windsor y Collen Moore.

HOY
SETIEMBRE
ESMERALDA
Y O'HIGGINS

PLATEA: $ 2.20

ULTIMAS EHIBICIONES DE LA IMPRESIONANTE PELICULA

HIJAS PERDIDAS

Además, en Esmeralda y O'Higgins
EL QUE LA HACE, LA PAGA
por NEVA GERBER Y BEN WILSON

EN EL SETIEMBRE
EXITO ENORME DE LAS BAILARINAS

Hnas. TARASOV

FUNCIONES CINEMATOGRAFICAS DEL TEATRO MIRAFLORES

Continuando con la obra de proporcionar espectáculos sanos y morales para los niños, nos es grato anunciar la segunda serie de funciones a las familias de Santiago, alentados por el gran éxito alcanzado el último Domingo

PROGRAMA PARA MAÑANA DOMINGO 3 DE MAYO

Primera función, a las 2.30 P. M.:

Una Expedición a los Juncales de Borneo

Fuera de programa:

CHAPLIN AVENTURERO

Segunda función, a las 4.30 P. M.:

BUFALO CONTRA VEINTE

Fuera de programa: COMICAS SELECTAS.

Tercera función, a las 6.30 P. M.:

OLIVERIO TROIST o EL HIJO DE LA PARROQUIA, de Carlos Dickens

PRECIO PARA CADA FUNCION

	Precio	Impuesto	Total
PALCOS	$ 12.00	$ 1.20	$ 13.20
PLATEA O BALCON...	2.50	...	2.50
PLATEA O BALCON, NIÑOS	1.50	...	1.50
GALERIA...	0.50	...	0.50

TEATRO MIRAFLORES
(CALLE MIRAFLORES 378)

CARBOLINEUM — HAMEL — PINTURA PARA MADERAS
BARRACAS: BUQUES Y MADERAS

MAYO
5
MARTES

UNA PELICULA DE GRIFFITH SERA EL ACONTECIMIENTO DE LA TEMPORADA.—"POR LA LIBERTAD DE AMERICA"

La obra que va a marcar el gran triunfo de la cinematografía norteamericana en esta temporada es el próximo estreno de la Sala Imperio, perteneciente a la exclusividad de los Artistas Unidos, "Por la libertad de América", obra que llega a Chile después de obtener un triunfo extraordinario en las grandes ciudades de la Unión y Europa.

El solo hecho de mencionar el valioso antecedente de que la obra en cuestión pertenece a Griffith es algo que la acredita para siempre y garantiza su éxito. Hacía algún tiempo que el nombre del más genial de los directores de escena yanqui se había alejado de nuestras pantallas, y ahora vuelve más vigoroso, más atractivo y más completo: esta película se ha considerado como su más gloriosa producción, al extremo de ser considerada en los Estados Unidos como un modelo de arte, de perfección técnica y como la película que más
educa nuestro espíritu
orientación de la libert
buenos principios democr
influir en el cerebro de
continuar con la obra
por nuestros antepasados
contra el opresor. Esta h
nemos que guardarla sie
lume.

En "La libertad de
Griffith toma como base
episodio histórico de los
Unidos, en su lucha por
pendencia. Y estos hechos
mos en el film son tan si
tan repetidos en la histori
pueblos que han derramado
gre por la libertad de su s
vemos en ellos reproducid
dios de nuestra independ
la vida del movimiento d
de todas las repúblicas d
ca. La labor grandiosa
Washington es la misma
Bolívar, por San Martín, p
gins, por Juárez y Morelos
dependencia de los países
quista por estos medios
por el único: el
hero

DONDE LAS DAN LAS TOMA

Por RAFAEL ARCOS

EDICION: CHILE FILM

EN LOS TEATROS SETIEMBRE y BRASIL

NOTICIAS CINEMATOGRAFICAS

IMPERIAL

Funciones dobles con "La Fiera" y Programa Cómico número 17. — Se exhibirá la grandiosa cinta dramática de Jorge Walsh titulada "La Fiera", drama intenso que pinta la vida que hacen en un poblacho llamado Culebra, los famosos vaqueros del Far West norteamericano y que une a su tema rústico un romance pleno de simpatía. Jorge Walsh y Ana Luther, son los intérpretes de esta triunfal cinta.

En seguida se proyectará el programa cómico N.o 17, que consta de tres desopilantes comedias tituladas: "Un marido por Correo", producción Vitagraph del célebre Earle Montgomery; "Cayendo y levantando", pochade cómico-sentimental del rey de la risa Charles Chaplin; y, "Sonría, por favor", jocosísima astrakanada Mack Sennett, en que trabajan artistas célebres, niños y prodigios, chicas atléticas, perros y otros animales sabios. El programa se complementa con la cinta de actualidades Pathé News número 102-10

SPLENDID

DIRECCION MAX GLUCKSMANN

HOY 6.30 y 10.30

EL COLOSAL SUCESO ARISTOCRATICO de la SEMANA

Mucha Ropa, Poco Abrigo

Emocionante gran drama pasional de lujo, fastuosa creación suprema de la :: :: :: :: :: :: divina

GLORIA SWANSON

MAÑANA MATINEE

SANGRE y ARENA

Mañana: SPLENDID Funciones de Gran Moda

ETHEL CLAYTON

en su creación, en el poema pasional de lujo principesco, desarrollado en la corte de un reino europeo

S. M. LA REYNA

EL MAYOR ESTRENO SOCIAL DE LA UNIVERSAL PICTURES CORPORATION ES "LA LLAMA DEL AMOR"

La sociedad Aurelio Valenzuela 3. y Cía., cuya sinceridad en la ropaganda es del dominio público, os encarga publicar que, a su julio, "La llama del amor" es la más ermosa de las producciones de la asa Universal que hayan llegado Chile.

Esta cinta, que se estrenará el artes 12, es interpretada por Paulina Frederick y Laura La Plante.

La mejor propaganda de esta into será su exhibición privada, ue se hará el Lunes a las 6 en el eatro Setiembre, con asistencia de mpresarios, periodistas y personas specialmente invitadas.

MARTES de Moda SPLENDID

Reaparición de la más linda actriz del cine, la inolvidable protagonista de "LA ENCANTADORA":

MARION DAVIES

en el poema basado en las poéticas leyendas de los castillos feudales de Irlanda (Vista PARAMOUNT):

LA REPRESENTACION NUPCIAL

EL ESPECTACULO HUMORISTICO DE HOY EN LA SALA IMPERIO

Estreno del programa cómico N.o 17. — Un obsequio de la Chilean Cinema a sus habitúes

Los días Sábado son los elegidos por a Dirección de la Chilean Cinema Cororation para la presentación de sus strenos festivos. Así, para hoy anunia la proyección del Programa Cónico N.o 17 de la serie que con tanto xito viene exhibiendo desde comienos de la temporada. Este programa ómico consta de tres comedias de ran fuerza jocosa en que participan rtistas de muchos méritos dentro del énero. El celebérrimo Charles Chaplin e presentará esta vez interpretando na graciosísima pochade que titula "Cayendo y Levantando", una de esas producciones cómico-románticas del bufo universal que al mismo tiempo que hacen reír a carcajadas con salidas humorísticas de sorprendente efecto, dejan también algo de melancolía por la nota levemente sentimental que sabe darles el maestro de la risa. Mack Sennett obtiene un gran éxito con su obra "Sonrisa, por favor", en que narra con insuperable buen humor las aventuras de un fotógrafo de playas dando lugar a la presentación de las chicas atléticas, a vertiginosas carreras, a incendios monumentales, a proezas caninas, etc., etc.

La Casa Vitagraph anota un buen estreno con la obra de Earle Montgomery, titulada "Un marido por correo", en que esboza anécdotas chistosísimas de una muchacha que desea casarse a toda costa y para ello ha puesto un aviso en los diarios. Llegan acudiendo al llamado miles de pretendientes entre los cuales, la chica elige uno a quien la adversidad hace juguete de sus iras y le entorpece todos sus bellos proyectos familiares. Termina el programa cómico N.o 17, con la cinta de Actualidades Pathé New N.o 102-103, que trae escenas interesantísimas de los sucesos mundiales recientes.

Para la función especial, la Sala Imperio reserva a sus habitúes una sorpresa.

T. REPUBLICA

El Cine Preferido de la Aristocracia

HOY — Platea $ 2.20

Estreno de la deliciosa película:

TRATALOS CON DUREZA

Creación del elegante diablito con faldas:

Viola Dana

Y la graciosa comedia de °ELANDRA:

VIGILANTES

"HIJAS PERDIDAS" SE DARA HOY A PRECIOS POPULARES EN LOS TEATROS SETIEMBRE, ESMERALDA Y O'HIGGINS, ACOMPAÑADA DE OTRAS ATRACCIONES

Accediendo al pedido de muchas personas, la empresa de los teatros Setiembre, Esmeralda y O'Higgins repetirán hoy la famosa película "Hijas perdidas" que ha llenado todas las salas que la han exhibido. Estas últimas exhibiciones se harán al precio popular de $ 2.20 platea y $ 0.50 galería, a fin que su enseñanza llegue al mayor número de personas.

"Hijas perdidas" es, como ya lo hemos dicho, un drama tan fuerte como sincero. Sin paños tibios, con franca rudeza, presenta el doloroso caso de las mujeres seducidas, abandonadas y explotadas como mercancía del vicio.

Además de este espectáculo suficiente por sí solo para llenar un programa, habrá otras atracciones. En el Setiembre harán un nuevo programa las notables bailarinas rusas hermanas Tarasow, que ayer obtuvieron un franco éxito.

En el Esmeralda y el O'Higgins, para conservar el carácter de sus Sábados populares, estrenarán la linda novela de aventuras "El que la hace la paga", cinta interpretada por Neva Gerber y Ben Wilson.

Pueblo Chico, Infierno Grande

6.20 — HOY — 9.30

AVENIDA

MAÑANA: "EL PRECIO DEL PLACER"

ALHAMBRA Y VICTORIA

"Encadenada", por Claire Wirdsor y ollen Moore. — Corresponde a estos ines estrenar en las funciones de hoy, a comedia-dramática "Encadenada", ue presentó en sus funciones de moda el Miércoles la Sala Imperio, con éxio insuperable.

Es una producción de gran intensiad en la que se plantea una tesis sugestionante y se desenvuelve un asuno novelesco de mucha emocion. Se ve n ella la lucha entre el hombre civizado, tímido por su educación, de las iudades y el hombre fiero, fornido de as sierras; se ve como un gran amor ransforma a un cobarde en ser capaz e luchar con todo el mundo por defender el honor y la vida de la mujer mada.

En esta obra trabajan dos artistas e gran cartel entre nuestro público. on Claire Windsor y Collen Moore, ctriz muy bella y de gran temperaento la primero y la intérprete de inenuas más simpáticas, la segunda.

"Encadenada" se proyectará en esecial y nocturna.

"PUEBLO CHICO, INFIERNO RANDE" SE DARA HOY EN LOS EATROS AVENIDA, CONDELL Y PEDRO DE VALDIVIA

La segunda producción de Nicaor de la Sotta continúa constituendo la mayor atracción cinematoráfica de la temporada. Hoy, con presentación en los teatros Avenida, Pedro Valdivia y Condell, alcanzará 50 exhibiciones consecutivas en 10 días, lo que constituye un record nacional.

"Pueblo chico..., infierno grande" lo mismo que "Golondrina", ha sufrido correcciones de importancia que le dan novedad en cada nueva exhibición. Nicanor de la Sotta es un espíritu inquieto que nunca está satisfecho de su obra y trata de pulirla en cada nueva edición.

LOS PROGRAMAS DE HOY

SETIEMBRE.— Nuevo programa por las bailarinas Tarasow y la película "Hijas perdidas".

ESMERALDA.— "Hijas perdidas" y "El que la hace la paga", por Neva Gerber y Ben Wilson.

O'HIGGINS.— Igual al Esmeralda.

BRASIL.— "Celos", por Ethel Clayton.

IMPERIO.— Especial y nocturna: Programa cómico N.o 17. Tres comedias y actualidades.

ALHAMBRA Y VICTORIA.— Especial y nocturna: "Encadenada" por Claire Windsor y Collen Moore.

IMPERIAL.— Especial y nocturna. Funciones dobles: "La fiera" por Jorge Walsh y programa cómico N.o 17.

REPUBLICA (Av. República 239).— Especial y noche: "Trátalos con dureza", por Viola Dana, y "Vigilante" por Pelandra.

ODEON, (A. Barroso 768).— Especial y noche: "Haciéndose hombre", por Jack Holt.

MUNDIAL Y COLON.—Especial 6.15 y noche 9.30, William Farnum en "El conquistador" y "15.º programa cómico Imperio".

DELICIAS.— Especial 6.15 y noche 9.30, Charles Ray en "El Príncipe de media noche" y 3.a función de "El jinete misterioso".

AVENIDA.—Tarde y noche: "Pueblo chico... Infierno grande", por Nicanor de la Sotta".

ELECTRA (Catedral esquina Sotomayor).—Especial y noche, Orquesta Jerez. "Inocencia" por Ana Nilson.

EXCELSIOR.— Especial y noche: "Borrascoso amanecer", por Warlen Kerringam y programa cómico.

ATENAS.— Especial y noche: "Borrascoso amanecer", por Warren Kerringam y programa cómico.

PROVIDENCIA.— Especial y noche: "Sangre y arena", por Rodolfo Valentino.

SPLENDID.— Hoy 6.30 y 10.30: "Mucha ropa, poco abrigo", por Gloria Swanson.

5 y 9.30: "La voz del amor" por Claire Windsor y Richard Dix.

SALA ORIENTE.—Especial y noche, orquesta Jazz, "El murciélago" por Eva May y Lya de Putti.

IRIS.— "Malmaison" o "Aristocracia y revolución" por Mady Christians.

AVENIDA MATTA.— "Herida en el corazón" por Marie Prevost.

FRANKLIN.— Hoy Sábado especial y noche función doble: "El jinete misterioso", episodios 7, 8 y 9 por William Desmond y Elena Sadgwich. Además: "El capitán Luciérnaga".

MINERVA.— 3.a del "Jinete misterioso" y "El pendenciero" por Franklin Farnum.

POLITEAMA.— Especial y noche, final de "Mandrin" y "Penas de amor".

TEATRO LA COMEDIA

Empresa Ernesto Bouquet Velasco

ompañía de Operetas y Revistas

HOY — SABADO 2 — HOY

Vermouth a las 6. Incomparable ito:

LA BEJARANA

Noche, a las 9.30. Suceso ruidoso:

LA TIERRA DE CARMEN

Martes. Despedida de la Cmpaa.

PRINCIPAL

Compañía Rafael Arco

HOY — SABADO 2 — HOY

Vermouth a las 6.15:

N DRAMA DE CALDERON

Astracanada de Muñoz Seca, y el uete cómico

PIDO LA PALABRA

Noche, 9.30:

RAFLES

"MARTIN RIVAS"

EMPEZARA A PUBLICARSE COMO FOLLETIN EL LUNES EN

"El MERCURIO"

LA PELICULA SE ESTRENARA EL 9 DE JUNIO

Estudios Borcosque

CINE

LIGA DEL TRABAJO

Independencia esquina Lastra

— HOY —

TARDE Y NOCHE

SANGRE y ARENA

por RODOLFO VALENTINO

Mañana:

Matinée triple

¡OH DOCTOR!

y

Calificado de Bandido

ESPECIAL Y NOCHE

"La segunda esposa" y "El jinete misterioso"

HOY

BRASIL

A EXTRAORINARIA "PARAMOUNT"

"CELOS"

por Ethel Clayton.

PLATEA $ 2.20

MAÑANA

SETIEMBRE

ESMERALDA

O'HIGGINS

El Murciélago

B O X

ESTANISLAO AGUILAR LOAYZA, "EL TANI", SE BATIRA ESTA NOCHE EN NEW YORK CON LOU PALUSO

ENORME INTERES QUE DESPIERTA LA NUEVA PRESENTACION DEL EXTRAORDINARIO PUGIL CHILENO— ¿QUIEN ES EL RIVAL DE LOAIZA?—LA VICTORIA DE "EL TANI" LO COLOCARIA EN LA PRIMERA LINEA DE LOS PESOS LIVIANOS DEL MUNDO

El más popular de los boxeadores chilenos de la nueva generación Estanislao Aguilar Loayza "El Tani" sostendrá esta noche en la ciudad de nueva York uno de sus más importantes encuentros. Tendrá por competidor a Lou Paluso joven boxeador que viene desde hace tiempo distinguiéndose por sus muchas victorias frente a pugilistas de primera categoría.

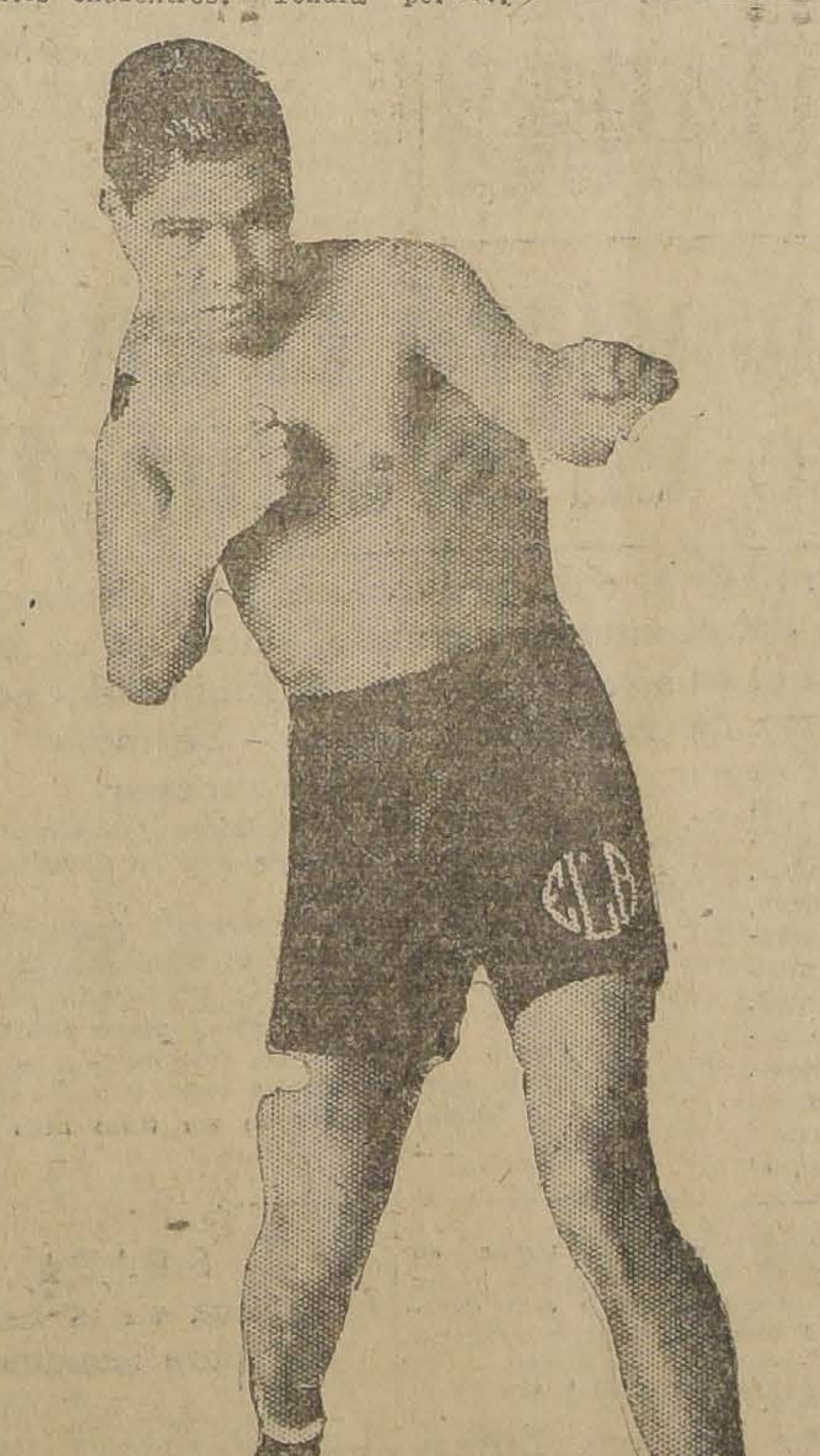

"EL TANI", QUE PELEARA ESTA NOCHE CON PALUSO

El Tani, hará con este encuentro su novena pelea en los Estados Unidos, y como es sabido de todos los aficionados, el chileno no ha sido derrotado en su jira por el extranjero.

Loyza, adquiere cada día mayor popularidad en los Estados Unidos y sus encuentros han llamado la atención de los entendidos, quienes han llegado a compararlo con el gran Vicentini, nuestro peso liviano que tan brillante actuación le cupiera frente a las estrellas del mundo.

El Lunes próximo deberá el Tani sostener otro encuentro con el boxeador uruguayo Sama, para disputar el honor de representar a Suramérica en las eliminatorias por el campeonato del mundo de peso liviano que se iniciará dentro de pocos días más en Nueva York por los comentarios que se hacen parece que el chileno vencerá a Sama y sería así como el chileno habría alcanzado un honor más para su ya brillante carrera.

EL RIVAL DE EL TANI

El chileno tendrá por competidor esta noche a uno de los buenos peso livianos que se inician en los rings norteamericanos Lou Paluso, que está considerado como un buen púgil junior liviano y en sus combates ha demostrado conocer los secretos del ring.

Paluso nació el 16 de Agosto de 1905 y en consecuencia cuenta con sólo 20 años de edad. Nació en Salt Lake City, Utah, siendo de nacionalidad italiano-americano.

Ha sostenido peleas con boxeadores de la talla de Mandel, Bernstein y Sid Terris, comportándose con habilidad.

Cuenta en su record con 67 peleas. Ha ganado 15 por K. O., 29 por puntos; 8 sin decisión; ha empatado 10 veces y ha sido derrotado 15 veces.

INTERES POR EL RESULTADO DE ESTE ENCUENTRO

Cada día que pasa la popularidad de El Tani entre nosotros va creciendo y sus triunfos han logrado interesar a los aficionados de Chile, quienes esperan con interés el resultado.

Los chilenos tienen gran confianza en él y miran con seguridad la victoria del bravo boxeador chileno.

"La Nación" mantendrá un servicio especial sobre el desarrollo de este encuentro.

EL RECORD DE "EL TANI"

Estanislao Aguilar Loaiza nació el 20 de Abril de 1903 en la ciudad de Iquique, y cuenta en la actualidad con 22 años de edad.

Su record en los Estados Unidos es el siguiente:

Nueva York.—Moe Ginsberg: venció el chileno por puntos en 4 rounds.

Johnny Rocco: ganó el chileno por puntos en 10 rounds.

Benny Levine: ganó el chileno por K. O. en 2 rounds.

Johnny Rocco: ganó el chileno por puntos en 10 rounds.

Eddie Paulhus: ganó el chileno por puntos en 10 rounds.

Al Simmons: ganó el chileno por puntos en 10 rounds.

Delfino: triunfó el chileno por K. O. en 4 rounds.

Peter Hartley: ganó el chileno por puntos en 10 rounds.

Lou Paluso.....?

LA VELADA DE ESTA NOCHE EN EL CENTRO "LOS SPORTS"

En el local de este Centro se llevarán a cabo esta noche unos interesantes encuentros, que han de ser tan acreedoras a buena concurrencia como las veladas de los días anteriores.

Tres destacados elementos del Rafael del Canto subirán al ring, como también del Mandujano.

El público del barrio tiene, pues, esta noche, una hermosa velada.

El programa completo que se presentará es el siguiente:

Cuatro rounds, entre Horacio Jiménez, del Rafael del Canto con Juan Grez, de Los Sports.

Cuatro rounds entre Ernesto Peña, del Rafael del Canto, con Miguel Parraguez, de Los Sports.

Cinco rounds entre Miguel Díaz, del Rafael del Canto y José Rojas, de Los Sports.

Cuatro rounds entre Carlos Moreno, del Mandujano, con Ignacio Flores, del Rodolfo Núñez.

Cinco rounds, semi-fondo, entre Carlos Méndez, particular, con Carlos Jiménez, de Los Sports.

Cinco rounds, match de fondo, entre Juan Cáceres, del Heriberto Rojas, con Benjamín Muñoz, de Los Sports.

Una buena banda de músicos amenizará el espectáculo, el cual se llevará a cabo aunque haya mal tiempo.

—En los encuentros de mañana actuarán algunos aficionados del Germán Contreras, del Heriberto Rojas, del Esmeralda y de Los Sports.

El programa es de alto interés deportivo, y mañana se dará a conocer el programa definitivo.

—Mañana, a las 11 A. M., habrá junta general. Se llenarán algunas vacantes que se han producido por inasistencias y una por renuncia.

CENTRO BENJAMIN TALLMAN. —Las peleas de mañana. — Esta noche, en el cómodo local del Centro Benjamín Tallman, San Francisco 685, se efectuarán las peleas que el directorio de la institución ha organizado en honor y beneficio del profesional Dionisio Peña, que con un entusiasmo digno del mayor elogio, ha dedicado un buen tiempo, para entrenar los equipos que defendieron los colores de la institución en los entreciudades con Talca y Valparaíso.

La Federación Amateurs de Box de Chile, dentro de su noble programa de difusión boxeril, acordó hacerse representar por una comisión de su seno formada por los señores: Cubillos, Araya y Risopatrón.

El programa es el siguiente:

Preliminar entre el señor Humberto Valenzuela y Alfredo Molina.

Presentación del profesor señor Dionisio Peña en un round con cada uno de los representantes del Centro que actuaron en la eliminatoria con Talca.

Match de semi fondo entre dos aficionados de la Tienda La Sombra, que compiten por un medallón, a 5 vueltas, Francisco Garrido y Ricardo Espinosa.

Match de fondo entre los excelentes pesos moscas Vilches y Antonio Ventura, a seis rounds.

Se recomienda la asistencia a los equipos de los entre ciudades con Talca y Valparaíso.

CENTRO DEPORTIVO RAFAEL DEL CANTO. — Padura 733. — Esta noche a las 9.15 P. M. se efectuará en el local de este Centro una velada boxeril que el directorio de esta institución ha dedicado a la juventud del barrio. El programa es el siguiente:

3 Rounds, entre René Sánchez v. Raúl Vergara.

3 Rounds entre Ricardo Díaz y Santiago Leppe.

4 Rounds, entre Moisés Roa e Ignacio Miranda.

4 Rounds, entre Ignacio Quezada y un representante del Los Sports.

Semi-fondo, a 5 rounds, entre Manuel Leppe y Guillermo Poblete.

Match de fondo a cinco rounds entre Humberto Quiñones, del Rafael del Canto v. Arturo Mardones, de Los Sports.

A. HUMBERTO SALAZAR Y FILIBERTO MERY. — A estos dos conocidos boxeadores se le snecesita con suma urgencia en el Audax Club Italiano de 3 a 4 de la tarde para hoy.

LUIS CORREA VENCIO A MIGUEL QUEIROLO.—Antenoche se efectuó en el local del Rodolfo Jaramillo, una buena velada pugilística, la que tenía como base el match entre Luis Correa, campeón de Chile peso medio pesado y Miguel Queirolo.

La pelea fué buena desde un principio hasta el tercer round, que Queirolo resistía con valentía el duro castigo del campeón, que hizo una admirable demostración de las buenas condiciones en que actualmente se encuentra.

Terminado el encuentro, el señor Víctor Vargas, declaró vencedor a Correa por puntos, que hizo la mejor pelea de las que le hemos visto.

HOY LA FEDERACION NACIONAL DE BOX AFICIONADO REPARTIRA LOS PREMIOS A SUS CAMPEONES AUNQUE LLUEVA

MATCH DE SEMI-FONDO ELEUTERIO MARTINEZ VERSUS LINDORFO GONZALEZ.—MATCH DE FONDO ESTA A CARGO DE IGNACIO VELOSO Y LUIS A. DIAZ.—OTRAS NOTICIAS

Como está anunciado, esta noche se llevará a efecto en el local del Hippodrome Circo, aunque llueva, la velada organizada por la Federación Nacional de Box Af., en honor de sus campeones a los cuales se les hará entrega de los premios y diplomas a que se han hecho acreedores.

A esta velada han sido especialmente invitados en presidente honorario de la Federación Nacional de Box Af., el señor Presidente de la República; el presidente de la Confederación Deportiva de Chile, los miembros de la Federación de Box de Chile y de la Federación Amateurs de Box, los redactores deportivos de la prensa y revistas.

El programa que a continuación publicamos, no dudamos qué dejará ampliamente satisfecho al público, pues actuarán en él aficionaros de méritos reconocidos por el público, por lo que el local del Hippodrome Circo se dará cita esta noche por los amantes al buen box.

Pesos mínimos match a 4 rounds, entre Luis Pinto, del R. Núñez v. Eduardo Valenzuela, del P. Muñoz.

Pesos moscas: match a 5 rounds entre Alejandro Adasme, del Salazar v. Manuel González, del Mundial.

Match a 5 rounds entre Oscar Hurtado, del Providencia v. Luis Guajardo, del Esmeralda.

Pesos gallos. — Match a 5 round entre Wadi Sedan, del Salazar, v. Luis Arévalo, del R. Núñez.

Pesos plumas. — Match a 5 rounds entre Ramón Rodríguez, del Madrid v. Manuel Salinas, del Mundial.

Pesos livianos. — Match a 5 runos entre Juan Méndez, del Esmeralda v. Luis Toledo, del Salazar,

Pesos medios livianos. — Match a 5 rounds entre Eleuterio Martínez, del Salazar, v. Lindolfo González, del R. Jaramillo.

Pesos pesados. — Match a 5 rounds entre Ignacio Veloso, del R. Jaramillo v. Luis A. Díaz, del Mundial.

El jurado estará compuesto por: don Pedro Alvarez Salamanca, don Camilo Marks, don Francisco Avila, don Oscar Rodríguez y un inspector municipal.

Médico, don Juan Marín.

Dentista. — don Wenceslao Muñoz Lobos.

Cronometrador. — Ernesto Orellana.

Anunciador oficial. — Claudio Leyton B.

Inspector de ring, Miguel Méndez L.

Inspector de camarines. — Ricardo Yáñez.

Comisión de puertas y boleterías. —Vicente Salazar, Daniel Romero, Jorge Garrigó, Juan de D. Yáñez, Oscar Silva y Julio Romero.

HOY ESPECIAL NOCTURNA SUCESO ARTISTICO -Cines ALHAMBRA y VICTORIA

LA CHILEAN CINEMA CORP. PRESENTA A LAS BELLISIMAS ACTRICES

CLARIE WINDSON Y COLLEN MOORE

EN LA MAS EMOCIONANTE COMEDIA DRAMATICA DE LUJO

ENCADENADA

CUYO INTERESANTE ARGUMENTO SE SINTETIZA EN ESTAS PALABRAS: "ENCADENA SI QUIERES MI CUERPO; MAS, NUNCA APRISIONARAS MI ESPIRITU".

Mañana: - NOTABLE ESTRENO

LAURETTE TAYLOI

LA ARTISTA MAS LINAD DEL CINE EN ALTA COMEDIA DE LU

Felicidad

¿Qué es la felicidad? ¿Podemos precisar el instante fugaz y leve de la dicha?

INFORMACIONES CABLEGRAFICAS DEL EXTERIOR

DE NUESTROS CORRESPONSALES ESPECIALES VIA EASTERN Y ALL AMERICA CABLES INC. Y DE "THE UNITED PRESS". LOS ORIGINALES DE TODOS LOS CABLEGRAMAS QUE SE INSERTAN EN ESTA SECCION ESTAN A DISPOSICION DEL PUBLICO EN ESTA IMPRENTA.

La fiesta del trabajo no ha provocado desórd

Al parecer, las extraordinarias precauciones adoptadas por la policía, en el mundo entero, hicieron que los comunistas se abstuvieran de manifestaciones violentas. — En Gran Bretaña, la Cámara de los Comunes rechazó, en ese día, la semana de 48 horas de trabajo

En Nueva York, los comunistas se reunieron en el Metropolitan Opera Hou engañando a las autoridades del teatro con una supuesta audición musical. — En Italia, pocos fueron los obreros que adhirieron al paro

No ha habido incidentes en el Japón

TOKIO 1.o —Las manifestaciones organizadas en todo el Japón con motivo de la fiesta del Trabajo se han realizado sin incidentes. Bien es verdad que se habían adoptado las más estrictas precauciones en previsión de cualquier evento.

En Corea las manifestaciones fueron prohibidas.

En Tokio treinta mil personas participaron en un desfile que se llevó a cabo entre los parque Shiba y Uveno, figurando entre los manifestantes las conductoras de tranvías, con sus cuellos rojos, y las muchachas coreanas, vestidas de blanco.

Veinte mil personas desfilaron en Osaka, donde los miembros de la Federación General del Trabajo y sus desertores estuvieron codo con codo. — (U. P.)

Las manifestaciones en Sofía se desarrollan tranquilamente

BERLIN 1.o — Comunican de Sofía que, en las manifestaciones organizadas con motivo de la fiesta del trabajo, asistieron numerosísimas personas; sin embargo, todo ha pasado dentro de la mayor calma. (U. P).

El premier Stauning encabeza una manifestación en Copenhague

COPENHAGUE 1.o — Varios millares de socialistas, con banderas rojas y encabezados por el premier Stauning, organizaron un desfile hacia el parque, donde se pronunciaron varios discursos.

Algunos comunistas invadieron la tribuna con el propósito de hablar, pero fueron expulsados después de una corta lucha en que, felizmente, no hubo bajas. — (U. P.)

No ha habido desfiles ni asambleas en Lima

LIMA 1.o — El día ha transcurrido en calma; no ha habido ni desfiles ni asambleas. Los negocios y servicios de locomoción se paralizaron —(U. P.)

Calma en Madrid

MADRID 1.o — El aspecto de la población es el de los días de fiesta.

Están cerradas la mayoría de las casas comerciales pero circulan los tranvías y los autos y coches particulares.

No ha habido incidente alguno y numerosas son las familias que se dirigen a las afueras de la capital para merendar. (U. P).

Incidente en Berlín

BERLIN 1.o — Un grupo de manifestantes militantes del 1.o de Mayo asaltó una fábrica en el suburbio de Lichtenberg, para tratar de obligar a los obreros a que abandonaran el trabajo. La policía dispersó a esos manifestantes, sin que hubiera que lamentar derrame de sangre alguno.

En Stettin se organizó una manifestación de diez mil personas que llevaban carteles en que se leía: "Abajo el presidente monarquista Hindenburg". (U. P).

El orden ha prevalecido en España

LONDRES, 1.o—Comunican de Madrid que el orden ha imperado en todo el país. El trabajo fué suspendido en Madrid, donde los negocios quedaron en suspenso y, prácticamente, cesaron los servicios de ómnibus y demás del servicio público.—(U. P.).

En Italia el día trascurre normalmente

ROMA 1.o — La Fiesta del Trabajo transcurre en la mayor calma.

Todos los servicios públicos funcionan normalmente, los trenes se ciñen a su itinerario y los negocios se ventilan como de costumbre.

Se sabe que ha habido algunas defecciones en el distrito industrial del norte de Italia, donde algunas fábricas han paralizado sus actividades por el día de hoy. Sin embargo, no ha habido desórdenes (U. P).

Los comunistas se reunen en el Metropolitan Opera House de Nueva York

NUEVA YORK, 1.o—En el Metropolitan Opera House, un millar de comunistas se reunieron para aclamar el 1.o de Mayo y enardecer a los obreros que fueran a la huelga y no aceptaran compromisos con Mr. Coolidge y Mr. Dawes, a quienes denunciaron como "hombre con tiendas abiertas".

La dirección del teatro trató inútilmente de suspender la asamblea cuando supo que la sala servía para una reunión comunista en vez de una audición musical, que era la anunciada.—(U. P.)

En Buenos Aires se realizaron manifestaciones en el más perfecto orden

BUENOS AIRES 1.o — Fué conmemorada hoy en todo el país la fiesta de los trabajadores, que este año ofreció la particularidad de haber sido declarada fiesta en todo el territorio, por decreto del Ejecutivo.

Todas las actividades fueron suspendidas, exceptuando los ferrocarriles y los tranvías, que sólo se adhirieron a las fiestas suspendiendo sus tareas a medio día por cinco minutos.

Por la mañana fué inaugurada la plaza denominada 1.o de Mayo, recientemente construída en los terrenos que durante muchos años ocupó el cementerio de los ingleses. Está situada en la esquina de Pasco y Victoria.

Asistieron al acto, el Intendente, doctor Noel, altos funcionarios de la comuna y nacionales. Hicieron uso de la palabra el doctor Noel y el concejal socialista, señor Manacorda.

A diversas horas de la tarde se realizaron manifestaciones por el partido socialista, de la Unión Sindical Argentina, y de la Unión Obrera Local.

En todas ellas hicieron uso de la palabra muchos oradores, refiriéndose al significado de la fiesta.

Los oradores atacaron la ley número 11,289, sobre previsión social.

Terminaron todos los actos en el más perfecto orden: no se registraron incidentes.

Los círculos obreros católicos realizaron también un acto en la Plaza del Congreso para festejar el día de los trabajadores. — (Especial).

En Stocolmo, los socialistas demócratas depositan una corona en la tumba de Branting

ESTOCOLMO 1.o — Ha reinado la calma, con excepción de unas manifestaciones realizadas por los comunistas, frente al cementerio, mientras los socialistas demócratas depositaban una corona sobre la tumba del ex-Premier Branting —(U. P.)

200,000 obreros en huelga en Dinamarca

COPENHAGUE, 1.o—Son ahora doscientos mil los obreros industriales que están en huelga.

La huelga de gente de mar tiene paralizada la navegación y, probablemente, será necesario racionar los alimentos.—(U. P.).

Nieve y lluvia torrencial en París

PARIS 1.o — Tanto los comunistas como los nacionalistas han debido refrenar sus actividades debido a la nieve y a la lluvia torrencial que aguaron el feriado obrero e impidieron las asambleas.

Contrariamente a la costumbre imperante desde hace años, los ferrocarriles subterráneos, tranvías y autobuses funcionaron normalmente. — (U. P.)

El 1.o de Mayo en Moscow

MOSCOU, 1.o—El 1.o de Mayo fué celebrado en la forma acostumbrada.

Frunze tomó el juramento de los reclutas mientras Sivoff, Sokoloniv, Budenny y otros prominentes jefes pasaban revista a numerosos soldados, obreros y empleados, en la Plaza Roja.—(U. P.)

En Italia hubo poco entusiasmo

GENOVA, 1.o — Reina completa tranquilidad. Las manifestaciones realizadas en ocasión del día de los trabajadores, se desarrollaron en perfecto orden.

Avisan de Turín que el veinte por ciento de los trabajadores celebró la fiesta del trabajo. La mayoría de ellos pertenecen a los talleres Fiat.

De Milán anuncian que se abstuvo de trabajar un treinta por ciento de los obreros.

En Nápoles muy pocos trabajadores abandonaron sus tareas. En Bolonia y Palermo se trabajó ordinariamente.

Avisan de Ruvena que los socialistas mataron a un miliciano que les impedía colocar un manifiesto rojo.

En todo el país se movilizó la milicia, pero no hubo necesidad de que interviniera. — (U. P.).

Reinó calma en París al iniciarse el día

PARIS 1.o — Hasta este momento, reina la mayor calma en la capital.

Los huelguistas, impresionados al parecer por la presencia de grandes destacamentos de guardias republicanos, tropas y policía, se hacen los muertos y la única diferencia que se observa en el aspecto de la capital, si se le compara con un Domingo tranquilo, es la ausencia de taxis cuyos conductores, como de costumbre, se han plegado al paro.

Los tranvías y ferrocarriles subterráneos funcionan normalmente y los autobuses con cierta irregularidad.

Se cree, sin embargo, que no se podrá evitar que haya algunos desórdenes, creyéndose que los más importantes tendrán lugar en los suburbios.

El primer incidente fué la detención de tres jóvenes comunistas que fueron sorprendidos en los momentos en que distribuían proclamas anti-militaristas en los alrededores del fuerte de Vincennes. (U. P).

Las manifestaciones fueron tranquilas y ordenadas en Noruega

OSLO 1.o — En toda Noruega las manifestaciones organizadas en ocasión del 1.o de Mayo se llevaron a cabo en forma tranquila y ordenada. —(U. P.)

Las manifestaciones en Londres

LONDRES, 1.o.—La ausencia de incidentes lamentables con ocasión de la fiesta del trabajo, de que dan cuenta las primeras noticias recibidas hoy, se debe posiblemente a que, en vista de la extremada nerviosidad que reinaba tanto en Europa como en Asia, la policía adoptó en todas partes precauciones extraordinarias.

En la Cámara de los Comunes, la fiesta del trabajo fué celebrada rechazando, por 223 votos contra 128, el proyectolaborista para introducir en la industria la semana de 48 horas de trabajo, a pesar de la advertencia hecha por Mr. Kirkwood, quien dijo:

"No nos censuren después si adoptamos una acción revolucionaria o alguna otra igualmente enérgica. Constantemente les hemos advertido de que nuestro pueblo no está dispuesto a soportar tranquilamente está injusticia."

El conservador, Mr. Reginald C. Larry, le contestó.

"En la próspera América, no hay socialistas que hablen a todo el país para sembrar continuamente veneno en los cerebros obreros."

Unas diez mil personas, comunistas en su mayoría, org
desfile desde el Támesis
Park. Se notaba entre
merosos niños que iban
pan mientras sus madres
de las botellas que traían

Otras diez mil perso
lleron de la Liga Prim
conservador a outranc
una contra-manifestación
Hall, quedando ambas
nes separadas únicamente
calle.

Mr. Winston Church
hoy: "A pesar del aume
empleos, influencias
continúan su incesante
propaganda, dirigidos
ropa Oriental.".—(U. P.)

El día en varias europeas

LONDRES 1.o—Comuni
selas que ha habido de
nizados con motivo de la
Trabajo, en toda Bélgica
jo ha sido suspendido
bricas.

De Viena informan q
cretado día feriado y q
desfiles y asambleas

Anuncian de Budapest
licía prohibió las asamb
nifestaciones.

De Roma hacen saber
ahora el día transcurre
que los fascistas se ma
tas.

En Turín el ochenta
los obreros se pronunc
del trabajo; en Milán el
ciento y en Génova
(U. P.)

Balata para Freno

Ofrece de todas dimensiones y a p
muy convenientes

FUNDICION LIBERTAD

(SECCION GARAGE). — LIBERTAD N.

Los boxeadores suramericanos en Norteamé

Se encuentran, en general, en buenas condiciones. — Méndez y se medirán hoy privadamente. — El campeonato se realizará el M coles. — Grecco se ha restablecido por completo

NUEVA YORK 1.o. — El trabajo de footing proyectado para hoy por el equipo suramericano de box, no pudo realizarse debido a la lluvia. Se le sustituyó nuevamente por ejericios gimnásticos en el hotel.

El trabajo de la tarde se efectuó como de costumbre, en el gimnasio Stillmans. El primero en iniciarlo fué Balarino, quien hizo tres vueltas actvísimas con un aficionado liviano. El representante suramericano demostró el buen estado en que se encuentra.

Lencina trabajó en un fuerte round con un aficionado de peso pluma dominándolo ampliamente Después hizo dos rounds con uno de los entrenadores que actuaron ayer con Méndez.

Grecco y Silva boxearon tres fuertes ronuds, bien epuiparados. Grecco demostró estar totalmente restablecido de su reciente enfermedad.

Ni Caldera ni Purcaro trabajaron con guantes, debido a que el primero sufre de una ligera contusión nasal. Méndez no concurrió al gimnasio, pues se mide mañana con Gómez, quien se limitó a hacer hoy tres rounds
gimnasia.

Como el campeonato
rá el Miércoles en Bos
po suspenderá el Lu
trenamiento. El Mart
ladará por el rápido a

El resultado del en
Méndez con Gómez res
de pronosticar, conside
a los grandes cnocimien
presentante argentino G
drá un completo entr
que ha llevado severam
su arribo a ésta.

Se ha acordado que
cuentro se realice com
en privado. Concurrirá
te los delegados de la
ción y miembros de
Braden, en cuyo gimna
rificará la pelea. — (U

CIGARRILLOS TAXI

Cajetilla 40¢

BRITISH-AMERICAN TOBACCO Cº (CHILE) LTD

"Un tropiezo del hispano americanismo"

En España se refutan las declaraciones de Lugones contenidas en una carta reciente

MADRID, 1.o — "Un tropiezo del hispanoamericanismo" titula López Ballesteros un artículo que publica en "El Imparcial", sobre el tema cablegrafiado en días anteriores.

Dice que le ha extrañado la agitación que se ha producido y que le ha causado una sorpresa desagradable. Expresa que el espíritu hostil y despectivo de Lugones para con los españoles, lo advirtió también él, cuando viajó a Buenos Aires con la Infanta doña Isabel. Hace ver que el criterio hostil con que se condicionan las influencias de la raza, de la cultura y del idioma, es una equívocación. Agrega:

"Mientras se hable español, la cultura será española, porque se piensa como se habla."

Niega la fuerza de atracción de los Estados Unidos. Afirma que en nada influirá, por ejemplo, la copia que han hecho de los Estados Unidos las instituciones políticas argentinas, pues es ésta una imitación externa, siendo siempre argentinas las instituciones referidas. Expresa que los escritores hispanoamericanos seguirán escribiendo en español; que la lengua será siempre un lazo de amor para quienes amen a España y un vínculo de hierro para los desdeñosos.

En "El Sol", el profesor Olariaga dedica al mismo tema un nuevo artículo titulado: "El Panamericanismo. — La realidad de los poetas".

Es éste el principal ataque a fondo que se ha formulado contra la carta de Lugones, donde se dice que se atenta contra la verdad, afirmando que el intercambio argentino corresponde a los Estados Unidos.

Dice el profesor Olariaga que el carbón que se consume en la gran república del Plata ha sido siempre inglés; que la única concurrencia hullera que teme actualmente es la alemana.

El articulista reproduce datos estadísticos oficiales para demostrar que el mayor volumen del comercio exterior tampoco es norteamericano, pues ocupa el quinto lugar. Expone que ahora riñe Argentina la primera batalla por su independencia económica, contra la monopolizadora Norte América. Dice que los ganaderos argentinos se sienten dominados por el poder extranjero.

"Se equivoca Lugones — escribe —juzgando a los Estados Unidos como el tutor ideal de la economía argentina. Los Estados Unidos sólo verán en Argentina un mercado que explotar. No comprarán en Argentina, porque no lo necesitan. En el comercio con los Estados Unidos, tiene la Argentina un enorme saldo pasivo: compra el doble de lo que vende. La situación se agravaría si la Argentina se dejara guiar en estas cuestiones por los poetas. — (U. P.)

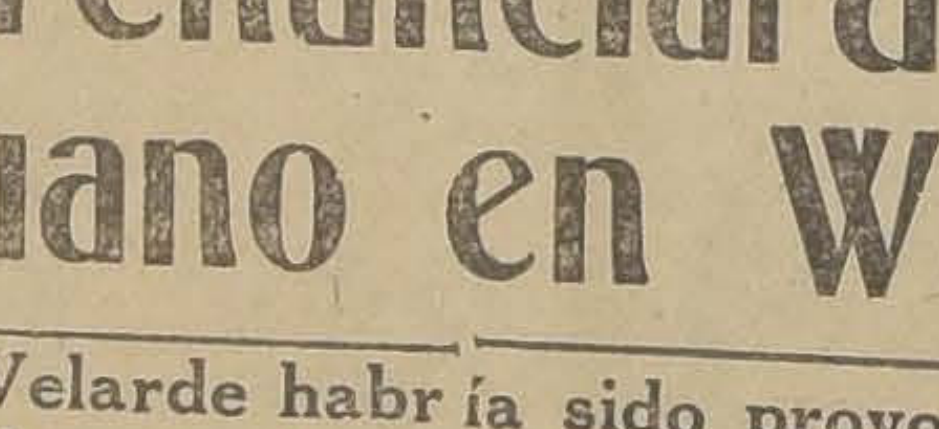

COMPOSTURAS de
Bandera 139
Teléfono Ing. 4699

GRAVE ACCIDENTE FERROVIARIO EN EL CORREDOR POLACO

Un tren expreso se desriela. — Perecen entre 30 y 40 personas. — Otras 50 resultan heridas. — Se cree que se trata de un atentado criminal

BERLIN, 1.o — Se anuncia que entre treinta y cuarenta personas perecieron, y otras cincuenta resultaron heridas al desrielarse esta mañana a primera hora, entre Swardchin y Preussisch-Stargard, el tren expreso de Eutdkuhnen a Berlín, quedando sobre los rieles únicamente un coche dormitorio y uno de primera clase.

Es difícil conseguir detalles respecto de ese accidente ferroviario, por cuanto ocurrió en el corredor polaco, donde hay perturbaciones en los hilos telegráficos.

La Dirección ferroviaria de Berlín envió un tren auxiliar para socorrer a los heridos.

Los fuicionarios creen que se trata de un atentado criminal por cuanto los rieles faltaban sobre una extensión considerable. — (U. P.).

CORREAS
COPPER-QUEEN
SUELA INGLESA LEGITIMA
PELO DE CAMELLO
DE LONA para elevadores
AMARRAS de todas clases para correas
POLEAS de madera marca "Dodge"
DESCANSOS automáticos
MACHONES, uniones
GRASERAS, ACEITERAS, GRASAS Y ACEITES
LUBRICANTES
El Departamento de Mercaderías de
MORRISON & Co., SANTIAGO

En breve renunciará el Embajador peruano en Washington

Esta decisión del señor Velarde habría sido provocada por ciertos cambios introducidos en el texto del memorial peruano, antes de su presentación al árbitro. — En el caso de renunciar, el Embajador se dirigirá a Europa, en vez de regresar a Lima. — Se menciona al Sr. Jaimes Freyre como su probable sucesor

WASHINGTON 1.o—A pesar de que la Embajada del Perú en esta capital, declina confirmar la noticia de que el Embajador, doctor Hernán Velarde renunciará en breve, las informaciones recogidas de fuente extraoficial, que hasta ahora ha suministrado noticias ciertas, indican que en breve se retirará.

Mientras tanto, los comentarios giran alrededor del nombre de su probable sucesor, siendo el más nombrado el actual Ministro del Perú en Buenos Aires, señor Jaimes Freyre.

Se cree que, en el caso de renunciar, el doctor Velarde se dirigiría inmediatamente a Europa, para juntarse con su familia, en vez de regresar a Lima.

Según las informaciones publicadas y los rumores que dominan el ambiente, la renuncia del señor Velarde sería provocada por ciertos cambios introducidos en el texto del memorial peruano, antes de su transmisión a la Casa Blanca, por cuanto se cree que el señor Velarde había autorizado un tono más moderado.—(U. P.)

GRAN BRETAÑA

Mr. Kirknood insinúa que se repudien las deudas de guerra

LONDRES 1.o — En la Cámara de los Comunes Mr. Kirkwood, de la orilla del Clyde, dijo que era imposible pagar diariamente un millón de libras esterlinas por las deudas de guerra, y, al mismo tiempo, ofrecer una vida confortable a los obreros.

Insinúa que la única solución del problema era repudiar las deudas.—(U. P.)

LONDRES, 1.o — **William Tyrrell** fué designado secretario permanente de la oficina de Relaciones, en reemplazo de Eyre Crewe. — (U. P.).

LONDRES 1.o. — Se ha anunciado el fallecimiento de la madre del Embajador español, señor Merry del Val, ocurrido en San Sebastián.

Los diarios recuerdan que tanto el Embajador como su hermano, el cardenal, nacieron en Londres, mientras su padre desempeñaba la Embajada de España. — (U. P.)

FRANCIA

Declaraciones de de Caillaux

PARIS, 1.o — El Ministro de Finanzas, M. Caillaux, hablando a los representantes de la prensa anglo-sajona, declaró que, en la actualidad, eran dos sus planes principales: estabilizar el presupuesto, y restaurar la confianza en Francia, en los países anglo-sajones.

Respecto del restablecimiento del patrón de oro en Francia, dijo que, naturalmente, tenía que tomar en consideración lo que se había hecho en Inglaterra, pero que esta cuestión no debía plantearse, por ahora. —(U. P.).

ALEMANIA

Se cree que von Luther conservará la cancillería

BERLIN, 1.o Numerosos indicios demuestran que von Luther es el probable canciller que continuará dirigiendo el Gobierno alemán, y, entre ellos, está la reciente decisión de von Hindenburg, de dejar que el candidato del canciller de la secretaría de Estado, Meissner, controle el Departamento presidencial.

Meissner es conocido como moderado, y el hecho de que von Hindenburg haya aceptado que se le confíe un puesto de esa importancia, es considerado como una nueva prueba concluyente de que von Luther empuña firmemente las sriendas del Gobierno y también de que von Hindenburg no permitirá que los elementos ultra-reaccionarios dominen en el Gobierno. — (U. P.).

ITALIA

Una misión comercial italiana vendrá a Chile

ROMA 1.o—El Gobierno de Chile en vista de la noticia dada por la "United Press", de que una comisión comercial argentina visitará en breve la República Argentina, solicitó que Chile fuera incluído también en el itinerario de esa jira, a lo que accedió rápidamente el Ministerio de Relaciones Exteriores.

El Gobierno de Chile solicitó del Ministerio de Relaciones Exteriores italiano si era correcta la información dada por la "United Press" y una vez confirmada la noticia, hizo su petición.—(U. P.)

SUIZA

Argentina en la conferencia sobre armamentos

GINEBRA 1.o — Se anuncia que la delegación argentina a la Conferencia sobre Tráfico de Armamentos, será extraoficial. Los delegados asistirán sólo en calidad de observadores. — (U. P.)

El proyecto de sufragio femenino será presentado a la Cámara

ROMA 1.o — Al reanudarse el Lunes las sesiones de la Cámara de Diputados, el Premier Mussolini presentará su proyecto tendiente a la concesión del derecho limitado de sufragio a las mujeres. En las filas fascistas no están todos de acuerdo respecto de esa medida, pero se cree que el premier convertirá un número suficiente de diputados para que el proyecto sea aprobado.

También serán presentados a la Cámara los proyectos de leyes contra las sociedades secretas y de restricción de la libertad de prensa.

Se cree que el Gabinete, en su reunión de mañana, designará al general Badoglio jefe del Estado Mayor General. — (U. P.)

La princesa Yolanda da a luz un segundo hijo

ROMA, 1.o — Avisan de Piñerolo que la princesa Yolanda dió a luz un segundo hijo. — (U. P.).

LOS DETALLES DE LA TOMA DE M POR EL PRESIDENTE HINDENBU

Frente al Reichstag formarán guardia de una compañía de la Reichswehr y otra 3.er regimiento de la guardia, en qu el mariscal inició su carrera milita

BERLIN 1.o — En la actualidad se están elaborando los detalles de la toma del mando por el nuevo presidente, von Hindenburg.

Frente al Reichstag formarán guardia de honor una compañía de infantería de la Reichswehr y una del tercer Regimiento de la Guardia en que el mariscal inició su carrera militar.

Después de la ceremonia en el Reichstag el presidente recibirá a von Simons, von Luther y otras prominentes personalidades, en palacio, donde les of
banquete.

Al día siguiente habr
sas recepciones para
narios prusianos y alema
tarde recibirá a los dife
cretarios de Estado a
los representantes d
extranjeros acreditados
lín.

Von Hindenburg t
tención de emplear e
mento la fórmula "Dios
de a hacerlo", contra
la práctica adoptada p
mons y Ebert. D (U.

TECLES DE CADEN
HASTA 10 TONELADAS CAPACIDAD
Taladros
Tornos
Huinches
Esmeriles
Motores
Cables de ace
Correas
Uniones Clipp
ENTREGA INMEDIATA
INTERNATIONAL MACHINERY C
Ingenieros e Importadores.
MORANDE 530 —:-:— TELEFONO 4

INFORMACIONES CABLEGRAFICAS DEL EXTERIOR

DE NUESTROS CORRESPONSALES ESPECIALES VIA EASTERN Y ALL AMERICA CABLES INC. Y DE "THE UNITED PRESS". LOS ORIGINALES DE TODOS LOS CABLEGRAMAS QUE SE INSERTAN EN ESTA SECCION ESTAN A DISPOSICION DEL PUBLICO EN ESTA IMPRENTA.

A ELECCION DE VON HINDENBURG

Cómo votaron los diferentes estados y ciudades alemanes

BERLIN 1.o. — Los resultados obales de la elección, fueron los guientes:

PRUSIA ORIENTAL		
ndenburg	713.000	votos
arx	302.000	"
BERLIN (Capital)		
ndenburg	893.000	votos
arx	1.268.000	"
POTSDAM 1.o		
ndenburg	464.000	votos
arx	403.000	"
POTSDAM 2.o		
ndenburg	428.000	votos
arx	468.000	"
FRANSCOFORT ODER		
ndenburg	632.000	votos
arx	308.000	"
POMERANIA		
ndenbur	658	votos
arx	405	"
BRESLAU		
ndenburg	451.000	votos
arx	520.000	"
LIEGNITZ		
ndenburg	321.000	votos
arx	298.000	"
ALTA SILESIA		
ndenbur	224.000	votos
arx	293.000	"
MAGDEBURGO-ANHALT		
ndenburg	485.000	votos
arx	405.000	"
MERSEBURG-HALLE		
ndenburg	412.000	votos
arx	164.000	"
TURINGIA		
ndenburg	620.000	votos
arx	392.000	"
SCHLESVIG-HOLSTEIN		
Hindenbur	477,000	votos
Marx	283,000	"
WESER-EMS		
Hindenburg	334,000	votos
Marx	355,000	"
HANOVER (Este)		
Hindenburg	336,000	votos
Marx	172,000	"
HANOVER (Sur)		
Hindenburg	390,000	votos
Marx	357,000	"
WESTFALIA (Norte)		
Hindenburg	388,000	votos
Marx	603,000	"
WESTFALIA (Sur)		
Hindenburg	461,000	votos
Marx	737,000	"
HESSE-NASSAU		
Hindenburg	547,000	votos
Marx	624,000	"
COLONIA-AACHEN		
Hindenburg	212,000	votos
Marx	670,000	"
COBLENZA-TRIER		
Hindenburg	166,000	votos
Marx	362,000	"
DUSSELDORF (Este)		
Hindenburg	408,000	votos
Marx	442,000	"
DUSSELDORF (Oeste)		
Hindenburg	253,000	votos
Marx	456,000	"
ALTA BAVIERA SUABIA		
Hinderburg	630,000	votos
Marx	206,000	"
BAJA BAVIERA		
Hindenburg	204,000	votos
Mrax	90,000	"
FRANCONIA		
Hindenburg	672,000	votos
Marx	447,000	"
PALATINADO		
Hinndenburg	166,000	votos
Marx	179,000	"
DRESDEN-BAUTZEN		
Hindenburg	511,000	votos
Marx	416,000	"
LEIPZIG		
Hindenburg	31,000	votos
Marx	276,000	"
CHEMNITZ-ZWICKAU		
Hindenburg	490,000	votos
Marx	284,000	"
WURTTEMBERG		
Hindenburg	544,000	votos
Marx	587,000	"
BADEN		
Hindenburg	375,000	votos
Marx	635,000	"
HESSE-DARMSTADT		
Hindenburg	274,000	votos
Marx	366,000	"
HAMBURGO		
Hindenburg	294,000	votos
Marx	281,000	"
HANOVER (Ciudad)		
Hindenburg	110,000	votos
Marx	129,000	"
MUNICH (Ciudad)		
Hindenburg	195,000	votos
Marx	114,000	"
Hindenburg	630,000	votos

Quintín Romero es derrotado anoche por Harry Greb en Detroit (EE. UU.)

El campeón mundial dominó con habilidad durante la diez vueltas y el chileno se vió desmoralizado, sin poder sacar partido de su enorme peso.— Lo que declara Quintín después de su derrota

DETROIT, 1.o—El match entre Harry Greb, campeón del mundo de los pesos medio y el chileno Quintín Romero, campeón suramericano de peso pesado, ha despertado enorme interés en esta ciudad.

Más de 5,000 personas han concurrido a presenciar el match.

Las apuestas son escasas y se hacen los más variados comentarios con respecto al probable ganador de este encuentro.

ROMERO Y SU ESPOSA

DETROIT, 1.o— El campeón chileno no tiene la intención de dirigirse mañana a primera hora a New York para encontrarse con su esposa que se encuentra en esa ciudad desde hace dos días.

EL PESO

DETROIT, 1.o — En la tarde se presentaron a la Comisión de Box de esta ciudad los boxeadores Grebb y Romero para controlar el peso oficial con que se presentarían al match de esta noche.

Romero, acusó 196 libras y Grebb 169 libras.

COMO SE DESARROLLO EL ENCUENTRO

DETROIT, 1.o —

Primer round. — Greb atacó mientras Romero aún no se daba cuenta de lo que pasaba, lanzando una lluvia de golpes con ambas manos al mentón y orejas del chileno, que tuvo que entrar en clinch.

El fracaso de Romero se debió principalmente a su falta de precisión y talvez a la sagacidad de Greb. Romero lanzó y erró frecuentes swings.

Segundo round. —Sólo hubo ataque por un lado, debido a la sangre que corría por el rostro de Romero, desde su ceja herida, molestándole la vista. Hubo mucho boxeo y poco cambio de golpes.

Tercer round. — Greb inicia un ataque encarnizado. Romero, en un principio se refugia en los clinchs pero luego parece recuperar fuerzas de rapidez.

si bien siempre se nota que carece

Cuarto round. — Muy lento; hay demasiado clinchs. Greb coloca algunos ligeros golpes y recibe dos muestras de los célebres derechos de Romero que le hacen er más precavido.

Quinto y sxto rounds.—La pelea se diseña francamente en favor de Greb, quien lleva al chileno hasta los cordeles. Romero logra colocar un swing que alcanza a su contendor en los riñones. Greb termina el sexto round con tres uppercuts al mentón del chileno y un hook izquierdo al cuerpo, repitiendo los golpes que afectan el estado moral del chileno.

Sétimo round.—El norteamericano coloca un izquierdo al mentón de Romero y luego una lluvia de golpes en el cuello, orejas, hombros y estómago, con ambas manos. Romero, cegado, recurre al clinch y yerra varios golpes.

Octavo round.—Greb continúa su ataque ininterrumpido y Romero sigue errando sus golpes, si bien se mantiene valientemente conrubatiendo.

Noveno round.— Greb coloca una lluvia de izquierdos y derechos al cuerpo de Romero, quien, después de errar varios golpes, coloca fácilmente un izquierdo a la mandíbula de Greb, repitiendo el golpe con mayor fuerza. Greb vuelve a abrir la herida sobre el ojo de Romero; pero luego recibe un izquierod que lo hace tambalear.

Décimo round.—Romero coloca un derecho al mentón de Greb, quien ecaliza un tremendo izquierdo al estómago del chileno, que, cortada la respiración, recurre desesperadamente al clinch. Se produce un rápido infighting en que Romero recibe la mayoría de los golpes. Ambos erran golpes cuando suena el gong.—(U. P.)

LO QUE DICE EL CHILENO

DETROIT 1.o— Roemro declaró después de la pelea que Greb era demasiado liviano y rápido, y que cree que sería mejor limitar sus peleas a adversarios de peso más próximo al suyo.

Agregó que Greb merecía ser felicitado por "su demostración notable de ligereza y conocimiento del ring, que le permitían pensar cerca de medio minuto antes que yo, de suerte que, cuando yo pensaba darle un golpe, lo detenía inmediatamente o lo evitaba".—(U. P.)

DETROIT 1.o — Los primeros rounds son lentos y hay muchos clinchs. Greb demuestra una ligera superioridad. — (U. P.)

DETROIT (Frash Bulletin) 1.o— Greb se anota las primeras cuatro vueltas. — Romero mejora. — (U. P.)

DETROIT (Flash) 1.o — Greb dirige constantemente la pelea; Romero frecuentemente desatentado se defiende valientemente. Se nota que carece de la experiencia y táctica del norte-americano. — (U. P.)

DETROIT (Flash) 1.o — Greb venció por puntos.

DETRIT 1.o — Greb venció fácilmente por puntos en su pelea a diez rounds con Romero, que no logró anotarse una sola vuelta a pesar de que, frecuentemente, hizo tambalearse a Greb. Sin embargo, tropezaba con grandes dificultades para alcanzar eficazmente a su rival que desplegó una notable ligereza y una sabia defensa.

Durante toda la pelea, Greb estuvo a la ofensiva, y, repetidas veces colocó hooks izquierdos al cuerpo y al estómago del chileno, quien no lograba defenderse eficazmente.

Romero demostró mejor actuación en los rounds tercero y noveno en que colocó varios fuertes golpes izquierdos y derechos al cuerpo y a la cabeza de su contendor, haciéndole vacilar, pero no pudo mantener su ventaja.

La única sangre derramada fué cuando, en el segundo round, un golpe de Greb volvió a abrir una antigua herida sobre el ojo de Romero, herida que volvió a hacer sangrar en la novena vuelta.

NA BROMA DE LOS ESTUDIANTES SURAFRICANOS AL PRINCIPE DE GALES

na escolta carnavalesca le pide que ocupe un carro arrastrado por bueyes. — El Príncipe, de buen grado, acepta el ofrecimiento

APETOWN, 1.o—Varios millares estudiantes hicieron una broma príncipe de Gales: Veinte de ellos, montados en ca- llos ridículamente enjaezados, tidos ellos mismos con trajes de naval y armados con lanzas rnadas con largas plumas, reme- ndo una escolta oficial, rodearon al príncipe y le pidieron que subiera a un carro arrastrado por doce bueyes y seguido por un auto-camión en el que habían sido colocadas las efigies de Baldwin, Lloyd George y Mac Donald.

El príncipe, riendo, aceptó el ofrecimiento.—(U. P.)

URUGUAY

Tranquilidad en Montevideo

MONTEVIDEO, 1.o — En medio de una completa tranquilidad se realizó la manifestación obrera organizada para hoy con motivo de la fiesta del trabajo. — (U. P.).

L 18 DE MAYO SE INICIARAN LAS ELIMINATORIAS DEL CAMPEONATO MUNDIAL DE PESO LIVIANO

eleará el representante suramericano con el mexicano

UEVA YORK, 1.o—El represen- te de la América del Sur, en las minatorias para el campeonato ndial de peso liviano se medirá con el mexicano Tommy White, el 18 de Mayo, siendo esta la primera de las eliminatorias entre extranjeros.—(U. P.).

INFORMACIONES COMERCIALES, POR CABLE

El estaño

NUEVA YORK 1.o—El estaño se cotizó hoy a razón de 53.375 dólares las cien libras para pago al contado. —(U. P.)

El cobre

NUEVA YORK 1.o— El cobre se cotizó a razón de 13.625 dólares las cien libras para pago al contado.— (U. P.)

Los cambios

NUEVA YORK 1.o—Se han fijado hoy los siguientes tipos de cambio:

Gran Bretaña, 4.84 3|8 dólares por libra esterlina.

Francia, 5.23 3|4 centavos oro por franco.

Bélgica, 5.08 centavos oro por franco.

Italia, 4.11 3|4 centavos oro por lira.

Alemania, 23.80 centavos oro por retenmark.

Suiza, 19.38 centavos oro por franco.

España, 14.62 centavos oro por peseta.

Argentina, 38.50 centavos oro por nacional.

Chile, 11.35 centavos oro por peso.

Japón, 42.04 centavos oro por yen. —(U. P.)

El precio del trigo

CHICAGO 1.o—El trigo se cotizó hoy en la siguiente forma:

Para entrega en Junio, 160 centavos oro el bushel.

Para entrega en Agosto, 150 1|4 centavos oro el bushel.

Para entrega en Octubre, 142 3|8 tavos oro el bushel.

El precio del maíz

CHICAGO 1.o—El maíz se cotizó hoy en la siguiente forma:

Para entrega en Junio, 107 1|2 centavos oro el bushel.

Para entrega en Agosto, 112 centavos oro el bushel.

Para entrega en Octubre, 111 centavos oro el bushel.—(U. P.)

El precio de la avena

CHICAGO 1.o—La avena se cotizó hoy en la siguiente forma:

Para entrega en Junio, 41 7|8 centavos oro el bushe.

Para entrega en Agosto, 42 3|4 centavos oro el bushel.

Para entrega en Octubre, 43 5|8 centavos oro el bushel.—(U. P.)

EL PARTIDO DE FOOT-BALL ENTRE ARGENTINOS Y ESPAÑOLES

BARCELONA, 1.o — El partido de football entre argentinos y españoles empezó con gran nerviosidad. Pero después de un cuarto de hora, se acentuó la serenidad de los jugadores, destacándose más netamente el dominio de los argentinos, produciéndose el primer goal a su favor. Los españoles se defienden entusiastamente. Terminó el primer tiempo con dos goals para los suramericanos, marcados por Seoane y Tarascone. En el segundo tiempo se lució Bidoglio y sobresalieron también Tesorieri, Tarascone y Cerroti. Este último colocó el tercero y último goal. Los españoles no se anotaron ningún tanto. — (U. P.).

PRIMO DE RIVERA EN SEVILLA

En un discurso aborda el problema de Marruecos

SEVILLA 1.o — Fué invitado a un vino de honor por el Círculo Mercantil. Primo de Rivera. El Presidente del Círculo formuló peticiones relativas a la línea aérea a Buenos Aires, a la reforma tributaria y a otras de carácter local.

Primo de Rivera pronunció un discurso lamentando la desunión de los elementos mercantiles andaluces. Expresó su confianza en que antes de la Exposición se habría resuelto lo de la línea aérea, con el objeto de que pudiera cruzar el océano la primera aeronave, llevando a las repúblicas americanas la invitación de España a asistir al certamen.

Se refirió a la labor realizada por el Directorio, diciendo que hasta en Cataluña se había acentuado el amor por España, pues allí se escuchaba respetuosamente la Marcha Real.

Aludiendo a la cuestión de Africa, dijo que el problema tenía tres aspectos: uno de orden interno y nacional, difícil y espinoso que puede llevar a España de continuo a resbalar y a frecuentes rozamientos con las potencias que tienen allí intereses comunes por los que deben intervenir en la cuestión; el otro aspecto es de orden sentimental, por el esfuerzo constante que se pide; y el tercero es de orden económico, importantísimo.

Primo de Rivera afirmó que el esfuerzo económico de España en Africa nunca sería compensado. Elogió al ejército de Africa, siempre dispuesto al sacrificio.

Terminó expresando que al Directorio no le importaba el descontento de la minoría, pues durante mucho tiempo no se daría satisfacción a ese órgano viejo y caduco que se llama Parlamento, culpable de los males de España. — (U. P.)

Bolivia elige hoy su Presidente

Don Daniel Salamanca, candidato coalicionista, y don José Gavino Villanueva, candidato del partido gobiernista, se disputarán el triunfo. — Las probabilidades se presentarían favorables a este último. — El partido radical se mantiene neutral

LA PAZ 1.o—Mañana se realizarán en toda la República las elecciones presidenciales. Las mesas receptoras se instalarán simultáneamente a las nueve horas y funcionarán durante cinco horas consecutivas. Luego se realizarán los escrutinios parciales. El total lo hará el Congreso, que se reunirá en Agosto.

Presidirán las elecciones los mediadores nombrados por todos los partidos. Han sido revestidos de amplias facultades y tienen a sus órdenes toda la fuerza pública que necesitan.

A todas las autoridades políticas, administrativas y militares, les está absolutamente prohibido intervenir en las elecciones. Las t[illegible]as y fuerzas de policía se encontrarán acuarteladas.

La elección de Presidene y de Vice-Presidente de la República se realiza por simple mayoría de sufragios. Se ha prohibido a los electores que concurran armados, a fin de evitar desórdenes.

Existen solamente dos candidaturas presidenciales: una de coalición, opositora, que proclama para la Presidencia a don Daniel Salamanca, republicano disidente, ex-parlamentario, prestigioso tribuno. Forman la coalición el partido liberal doctrinario y el partido republicano disidente.

El programa de la coalición se reduce a la consecución de la plenitud [illegible] los derechos y libertades individuales y colectivas, a la mayor purificación del sufragio popular, a la protección y atracción de los capitales y a la disminución de los impuestos.

La otra candidatura presidencial es la del partido republicano de gobierno que ha proclamado para Presidente a don José Gavino Villanueva, republicano gobiernista, ex-Ministro de Estado, ex-parlamentario, médico joven y prestigioso político.

El programa republicano gobiernista es la continuación del actual del Presidente de la República. Proclama la integración marítima, el sostenimiento de la doctrina internacional de revisión de los tratados, el régimen aduanero proteccionista, garantías para los capitales e industrias nacionales, incremento de la colonización y de la industria, construcciones ferroviarias, reformas de los códigos anticuados, emancipación económica de la mujer, concesión del derecho de ciudadanía a las mujeres, incremento y difusión popular de la instrucción, completación de las leyes protectoras obreras y de empleados.

El partido radical se mantiene neutral, dejando en libertad para votar a sus componentes.

En los últimos días se ha incrementado la propaganda electoral en la prensa y en los comicios.

Las probabilidades se presentan favorables para el triunfo de la fórmula republicana gobiernista. — (U. P.)

ACTIVIDADES DEPORTIVAS MUNDIALES

El equipo argentino de foot-ball triunfa en Barcelona

BARCELONA 1.o—Un numeroso público ha concurrido a presenciar el match de foot-ball entre argentinos y españoles. Jugado el primer tiempo, los suramericanos han colocado dos goals contra ninguno de los españoles.—(U. P.)

BARCELONA 1.o— Terminado el partido entre españoles y argentinos, el resultado fué el siguiente: argentinos, tres; españoles, cero.—

Los footballistas argentinos vencen a los uruguayos

BUENOS AIRES 1.o—Ante un numerosísimo público se jugó el match de foot-ball entre uruguayos y argentinos. En el primer tiempo, ninguno de los equipos se anotó tantos. En el segundo, los argentinos se anotaron un goal contra cero de los uruguayos, correspondiendo, en consecuencia, el triunfo a los primeros. —(U. P.)

Las mil guineas en Newmarket

NEWMARKET, 1.o — El premio de las mil guineas fué ganado por el caballo de lord Astor, Saucysue Oest; segundo llegó el caballo del mismo, Miss Gadabout, tercero el de Aga Khan, Frounzenhal, y cuarto, el de lord Wolverton, Alma bay. Once caballos participaron en la prueba. — (U. P.).

Los resultados del Campeonato Panamericano para aficionados

SERAN COMUNICADOS POR BROADCASTING

BOSTON, 1.o — Según anuncia la estación inalámbrica de Boston, WBZ, existe la intención de dar a conocer por broadcasting y y golpe, los resultados del campeonato panamericano de box, para aficionados.

La transmisión se iniciará el a las 9 P. M., con longitud de onda 333,1. Se cree que podrá ser oída en todos los Estados Unidos y en el Canadá. — (U. P.).

ESPAÑA

zorin dirigirá un diario del Directorio

ADRID 1.o—Se reunió la empre- editora del futuro periódico que á órgano del Directorio. Será un rio de la noche que dirigirá Azo- .—(U. P.)

piniones españoles sobre elección de Hindenburg

ADRID, 1.o — "El Heraldo" pu- ca una opinión de Mella sobre la cción de Hindenburg, para Presi- te de Alemania. Dice que el Tra- lo de Versalles puso a Alemania re el comunismo y el nacionalis- , y que con esta elección se ha uelto por el nacionalismo, que, ahora, a su juicio, no es la gue- . Dice más adelante:

"Por ahora, no creo que cambie política internacional de Alema- , pues no está en condiciones de zarse sobre los aliados. Alema- se rehace más rápidamente que s enemigos. El Tratado de Ver- les, al quitarle el Ejército, la co- a en una evidente holgura para onstituirse económicamente. Por ora, el Mariscal no restablecerá la narquía. Posiblemente, más ade- te lo haga".

"Afirmados los principios de or- y autoridad, el fraccionamiento Parlamento, imposibilitando to- acción del Gobierno, determinará Hindenburg a restablecer la for- de Gobierno fundamental de su rda."

El conde de Bugallal, ha dicho que elección de Hindenburg es una rmación de la personalidad nacio- , frente a las intromisiones alia- . "Ni Marx—afirma—ni Hinden- rg tenían una significación neta- nte homogénea en la política. ha sobrepuesto Hindenburg por significación patriótica".

El señor Gassa ha dicho que Hin- burg en la política interior ale- na significa la resistencia a los sheviquis. Internacionalmente, su cción tiene idéntico significado. mania, lo mismo que los aliados todos los países amantes de la , deberán vivir vigilantes, evi- ndo los motivos de rencor. "Pero erá hacerse saber—agrega—al que ente reproducir la guerra, que drá enfrente a todo el mundo." (U. P.).

TURQUIA

uerte temblor cerca de Adana

LONDRES 1.o — Comunican de nstantinopla que se ha sentido un lento temblor en los alrededores Adana.—(U. P.)

BULGARIA

a pequeña Entente se opondría ofrecer su ayu- a a Bulgaria para sofocar el comunismo

ROMA 1.o — Informaciones llega- a esta capital hacen saber que cree que en la próxima Conferen- de la Pequeña Entente, se discu- la proposición de ofrecer tres isiones, pertenecientes a los ejér- os de Sureslavia, Grecia y Ruma- , al Gobierno búlgaro, para ayu- le a mantener el orden interno y sofocar al comunismo. — (U. P.)

Se [illegible] al rey Boris

VIENA 1.o — Comunican de Sofía la policía ha descubierto un tú- que se estaba horadando en direc- n al palacio real, con el propósito hacer volar con dinamita al rey ría.

Cuando fué descubierto el túnel, aba casi terminado. — (U. P.)

ESTADOS UNIDOS

La Casa Blanca y el Departamento de Estado, están de acuerdo

WASHINGTON 1.o — Un representante autorizado de la Casa Blanca ha desautorizado las noticias de que existe cierta desaveniencia entre el Presidente y el Departamento de Estado. — (U. P.)

Carrera nacional de globos esféricos

SAINT JOSEPH (Missouri). 1.o — Esta tarde se inició la carrera de globos esféricos, que sirve de eliminatoria nacional para seleccionar al representante de los Estados Unidos en la prueba internacional que se realizará en Bélgica durante el próximo Otoño.

Cuatro globos participan en la prueba de hoy; eran cinco los inscritos, pero uno hubo de retirarse debido a su fabricación defectuosa. — (U. P.)

Un buque en peligro

NUEVA YORK, 1.o — El vapor "Klackamas", con 25 hombres a bordo, cargado de carbón y en viaje de Newportnews a Halifax hace señales de peligro, según lo anuncia una estación de una compañía inalámbrica independiente.

El vapor "Zefland", trata de encontrar el buque en peligro entre los témpanos, pero la densa neblina dificulta su labor.

El "Clackamas" informa que se encuentra por 44° de latitud norte y 64° de longitud oeste. — (U. P.).

HALIFAX, 1.° — El "Clackamas" llegó en salvo al puerto. — (U. P.).

La Conferencia Panamericana Feminista

WASHINGTON, 1.o — En sesión de la Conferencia panamericana femenina, bajo la presidencia de la delegada brasileña Bertha Lutz, se discutió la posición de la mujer en la industria, en el hemisferio occidental.

Las señoras Ester Niera de Calvo, panameña, y Amanda Labarca Hubertson, chilena, hablaron en la tarde sobre el tema de las mujeres profesionales.

Mrs. Gifford Pinchot ofrecerá esta noche un banquete a nombre de la Liga de mujeres electoras. — (U. P.).

WASHINGTON 1.o. —El Presidente de la Federación Americana del Trabajo, Mr. Williams Green escribiendo en una publicación oficial de este organismo, expresa que esta Federación que preside ha urgido la ratificación del tratado relativo a las islas Pinos, expresando que de ello depende la destrucción o el afianzamiento de la confianza de los países latino-americanos.

Se refiere después a los esfuerzos realizados por la Federación Americana del Trabajo para llegar a un buen entedimiento entre México y los Estados Unidos. Agrega que lo que ya se ha conseguido en este sentido es uno de los primeros frutos de la nueva diplomacia la que debe estar cimentada en los más altos principios morales a fin de asegurar las más cordiales relaciones entre los respectivos países. — (U. P.)

WASHINGTON 1.o. — Terminada ya la visita que ha realizado a los Estados Unidos el Presidente electo de Cuba, señor Machado, se estima en los altos círculos oficiales que dada la personalidad del ilustre huésped, indudablemente una vez que se haga cargo del poder se va a inaugurar una era de estrecha amistad entre Norte América y Cuba.

Unánimemente se estima que es la suya una alta personalidad, que ha despertado admiración en ls esferas del Gobierno. — (U. P.)

MEXICO

El embajador de Estados Unidos, irá a conferenciar con Mr. Coolidge

CIUDAD DE MEXICO, 1.o — El Embajador de los Estados Unidos, Mr. Sheffield, anunció que, el 23 de Mayo, se dirigiría a Washington, para conferenciar con el Presidente Coolidge y el Secretario del Departamento de Estado, Mr. Kellog, respecto de la situación mexicana que, últimamente, ha tomado un aspecto desfavorable con la confiscación de la planta de energía eléctrica de Jalapa, de propiedad americana, y de la molestia experimentada por el propio Embajador, Mr. Sheffield, con motivo de la fiesta del Trabajo, al saber que la Unión Obrera había advertido a su chauffeur particular que era peligroso salir a trabajar el 1.o de Mayo. — (U. P.).

UN NUEVO DENUNCIO PERUANO

LOS CARABINEROS CHILENOS HABRIAN DADO MUERTE A UN PERUANO EN TICALCO

WASHINGTON 1.o—La Embajada del Perú en esta capital enviará hoy una nota al Departamento de Estado comunicándole que, según cablegrama recibido de Locumba, en la mañana de hoy un destacamento de carabineros chilenos hizo fuego, en Ticalco, sobre el ciudadano peruano Cirmil Cosila, que trabajaba en una granja en territorio ocupado por los chilenos.

El cablegrama agrega que Cosila falleció a consecuencia de sus heridas.—(U. P.)

BRASIL

RIO JANEIRO 1.o—**"O Jornal do Comercio" dice:** "Podemos asegurar que no existe en el territorio nacional ningún rebelde en armas".—

RIO JANEIRO 1.o—**Los opositores del Parlamento presentarán una protesta** el 4 de Mayo, contra el Estado de sitio.—(U. P.)

RIO JANEIRO 1.o— **"Gazeta da Noticias" declara** que la suposición según la cual el Brasil se halla infestado por la mosca, es absurda, pues sólo existe la plaga en Sao Paulo. Estima por esto que es absurda la prohibición argentina de traer al país frutas brasileñas, con lo que perjudica los intereses del Brasil.

Añade que no es justo que el Brasil acepte sin protestas esos cargos. Expone que los brasileños tienen un excelente recurso para nivelar las tarifas aduaneras, prohibiendo la entrada de ciertos productos argentinos.—(U. P.)

BOLIVIA

LA PAZ, 1.o — **En vista de la renuncia presentada por el Ministro de Fomento,** don Adolfo Flores, se decretó que desempeñara tal Ministerio. — (U. P.).

LA PAZ, 1.o — **Procedente de Uyuni regresó el Ministro de Chile,** señor Barros Castañón. — (U. P.).

LA PAZ 1.o. — **La asamblea del Partido Radical** reunida anoche, resolvió: primero, mantener la autonomía en las próximas elecciones; y segundo: no oresentar candidatos. — (U. P.)

ARGENTINA

Manifestación de adhesión a monseñor Boneo

BUENOS AIRES 1.o — Se realizó en el Palacio Arzobispal la recepción al Colegio de Párrocos, por el obispo de Santa Fe, monseñor Boneo. En el acto hizo uso de la palabra el presidente del Colegio, monseñor Carranza, quien manifestó que se había resuelto saludar en corporación a la persona del obispo de Santa Fe.

Terminó monseñor Carranza formulando un voto por el acierto con que monseñor Boneo había desempeñado la misión que le fué confiada por el Nuncio Apostólico.

A continuación monseñor Boneo dirigió la palabra a los curas allí presentes y agradeció la demostración de que le hicieron objeto. — **(Especial).**

La hermosura

Adquiérala con el uso del famoso Especifico Benguria, vida y hermosura del Cabello.

Dr. R. BENGURIA B. — MONEDA 875

N|O.

LAS MATINEES INFANTILES GRATUITAS QUE OFRECIÓ AYER "LOS TIEMPOS A LOS NIÑOS PROLETARIOS

VARIOS MILES DE NIÑOS DISFRUTARON AYER DE UNA FIESTA ALEGRE Y CULTA

El éxito más completo se obtuvo ayer con las matinées infantiles patrocinadas por **"Los Tiempos"** y dedicadas a los niños proletarios.

Los programas que se habían seleccionado entre lo mejor que tienen las empresas de la Chilean Cinema y de Valenzuela Basterrica, constituían un espectáculo amenísimo, interesante, que hizo pasar instantes muy alegres al numeroso y abigarrado público infantil que invadió los siete teatros en que se daban estas matinées.

Los teatros Alhambra, Victoria, Imperial, Esmeralda, Setiembre, Brasil y O'Higgins reunieron en conjunto más de diez mil niños obreros que acudían en su mayor parte acompañados de sus padres a disfrutar de una hora de solaz y pasatiempo.

Fué también muy interesante el momento en que se procedió a la repartición de dulces y confites que obsequiaban "Los Tiempos" a los niños.

Las empresas teatrales propietarias de esos teatros se esmeraron en presentar un espectáculo correcto y en atender en la mejor forma posible a la concurrencia, que, como lo decimos, fué numerosísima, ocupando totalmente todos los teatros.

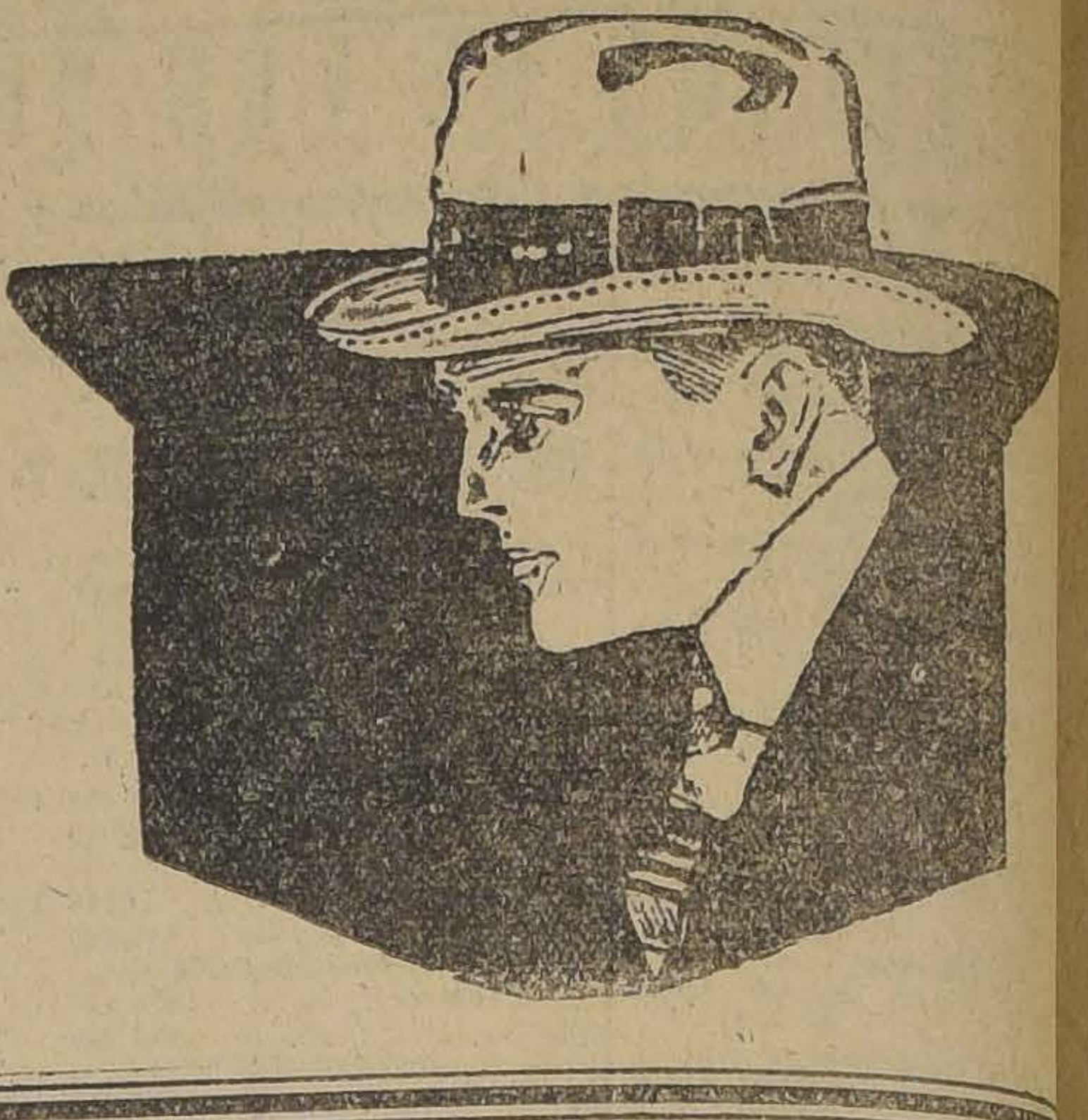

¿Puede haber algo más elegante que usar un bonito Sombrero?
PUES EL ENORME PRESTIGIO ALCANZADO POR EL
SOMBRERO “ROSENBLITT“
HACE INNECESARIO INSISTIR EN LA BONDAD, ELEGANCIA Y ECONOMIA QUE CARACTERIZAN NUESTROS ARTICULOS
Fábrica Nacional de Gorras y Sombreros
DELICIAS N.o 2636, - FRENTE LIBERTAD
SUCURSAL SOMBRERERIAS ROSENBLITT:
PUENTE N.° 616 CASI ESQUINA SANTO DOMINGO | SAN DIEGO 1140 PASADO AVENIDA MATTA | DELICIAS 2818 ENTRE SAN ALFONSO Y BASCUÑAN | SAN DIEGO 2007 AL LLEGAR A FRANKLIN
NAHUM ROSENBLITT

EL PRESIDENTE DE LA REPUBLICA TOMO A SU CARGO LA SOLUCION DE LAS INCIDENCIAS DE LOS BANCARIOS

UNA COMISION CONFERENCIO EN LA TARDE DE AYER CON EL EXCMO. SEÑOR ALESSANDRI Y LE EXPUSO LA SITUACION PRODUCIDA

S. E. tuvo frases de sincero elogio por la actitud de los bancarios, de llegar hasta él para que resolviera las dificultades, y la puso como ejemplo

Las dificultades entre los empleados bancarios y las gerencias han sido entregadas ayer al arbitraje. Una comisión pidió al Presidente de la República tomara a su cargo estas gestiones.

SE SUSPENDE EL COMICIO DEBIDO AL ESTADO DEL TIEMPO

En vista de que a la hora anunciada para el comicio empezó a llover, los empleados acordaron suspender el comicio, debido al estado del tiempo, y que se trasladara a la Moneda la comisión de delegados para entrevistarse con el Presidente de la República.

LA COMISION QUE FUE A LA MONEDA

La comisión de delegados que fué a la Moneda estaba integrada por los siguientes delegados bancarios, señores: Eduardo Corominas, Alfredo Ríos Gallardo, Lautaro Van de Wingard, Italo DOttone, Pedro Contreras, Guillermo Soulez, Carlos Bustamante, Medardo Mundaca y el señor Mery.

EL PRESIDENTE RECIBE A LOS BANCARIOS

La comisión fué anunciada al Presidente de la República y momentos después la recibió en su despacho.

El Excmo. señor Alessandri saludó con toda atención a cada uno de los miembros y escuchó sus peticiones.

HABLA EL Sr. RIOS GALLARDO

En primer lugar, el señor Ríos Gallardo explicó al Excmo. señor Alessandri el objeto y finalidad de la visita en los siguientes términos:

“Excmo. señor Presidente:

Hace a la fecha un mes que vuestra Excelencia tuvo a bien asistir a la Gran Concentración de Empleados de Bancos y Cajas de Ahorros de la República, en aquella ocasión pudo penetrarse del malestar general manifestado por los empleados de dichas instituciones. La impostergable necesidad de terminar de una vez por todas, con el estado de abandono en que siempre se nos ha tenido, produjo esta gran concentración, y fruto de ella fué el pliego de peticiones pasado por el personal de los Bancos a sus respectivas gerencias. Lo demás lo sabe perfectamente Su Excelencia, pero nunca está demás que brevemente se lo puntualicemos:

Con fecha 30 de Marzo ppdo., nuestro pliego de peticiones fué presentado a la gerencia, enél no fijábamos fecha para que se nos contestara, sin embargo, teníamos el propósito de que transcurridos quince días, pasaríamos a saber de él.

A los siete días de presentado nuestro pliego de peticiones, la gerencia nos contestó negativamente con respecto a cinco de los seis puntos contenidos en él. A esta negativa, agregaba, que ésto no obstaba para que desde luego entraran a estudiar el mejoramiento económico del personal.

Ante esta respuesta, acordamos ir al Tribunal de Arbitraje, y al efecto, solicitamos los buenos oficios del Ministro de Previsión, Dr. don José Salas. Mucho avanzamos en este sentido, y cuando casi era ya cosa resuelta, las gerencias llamaron a sus delegados para expresarles que deseaban iniciar arreglos directos con el personal, por intermedio de sus delegados. Conocida esta fórmula, resolvimos aceptarla de mutuo acuerdo con los colegas de Valparaíso.

Como sabe vuestra Excelencia, este movimiento fué iniciado por el personal joven, o sea por el más necesitado. Cae de su propio peso, entonces, que a él se le hubiese considerado en forma especial. Sin embargo, ha ocurrido todo lo contrario.

De aquí por qué nuestras voces no tienen hoy el mismo poder anterior al aumento acordado recientemente, con olvido de nuestras peticiones inspiradas en los más necesitados.

El aumento acordado por la gerencia está muy lejos de satisfacer nuestras aspiraciones sustentadas en el pliego de peticiones dentro del cual se consultaba un mínimum de sueldo y porcentajes en general sobre ellos, producto de un estudio concienzudo, que no lesiona los intereses del Banco.

Convencidos que estos aumentos han traicionado nuestras expectativas y buena fe, nos reunimos en asamblea plena con fecha 29 de Abril ppdo., y acordamos someter al arbitraje nuestro pliego de peticiones. Muchos de estos pliegos fueron publicados en la prensa y en su totalidad se encuentran en poder del señor Ministro de Previsión Social.

Hoy llegamos hasta vuestra Excelencia para ratificarle este acuerdo y depositar en vuestras manos la solución de este conflicto. Nos vamos confiados, porque sabemos de la magnanimidad de su Excelencia.”

EL PRESIDENTE DE LA REPUBLICA OFRECE SU ADHESION A LOS BANCARIOS

El Presidente, Excmo. señor Alessandri, oyó con toda atención la exposición del señor Ríos Gallardo, y a su término, manifestó que se encontraba dispuesto a solucionar las dificultades presentadas al personal bancario.

El Excmo. señor Alessandri expresó a los miembros de la comisión su complacencia por la forma cómo habían llevado su movimiento, y dijo que los consideraba como ejemplo para las demás instituciones, por cuanto antes de que se produjera el conflicto habían llegado hasta él para entregar a su estudio las dificultades. Hizo especial hincapié en esta actitud, que consideró propia de una corporación como la de los bancarios; dijo el Excmo. señor Alessandri, que éste debía ser el procedimiento de todos, y no el que seguían a menudo los obreros, es decir, después de producidas las huelgas, llegaban a solicitar su intervención. Esta actitud, agregó, hace más simpática la causa, y les prometo que mañana mismo me pondré en contacto con las gerencias de los Bancos para rogarles solucionen estas dificultades. Expresó a continuación que si sus gestiones de arreglo fracasaban, los empleados podrían tomar cualquiera determinación, y entonces no existiría derecho para reprocharles su actuación.

El Presidente de la República pidió una lista de los Bancos que no han resuelto satisfactoriamente las peticiones de los empleados.

En lo que se refiere a las Cajas de Crédito Hipotecario y de Ahorros, manifestó que estudiaría con especial interés este asunto, por cuanto sobre este particular, había de por medio una cuestión jurídica que no podía contestar inmediatamente.

Los delegados manifestaron al Presidente de la República la incondicional adhesión a su política de bien público; ofrecimiento que el señor Alessandri agradeció sinceramente, y reiteró sus simpatías por los empleados de las instituciones bancarias.

LA COMISION DA CUENTA A LA ASAMBLEA DE BANCARIOS DE LA ENTREVISTA CON EL EXCMO. Sr. ALESSANDRI

La comisión se retiró muy complacida de la deferencia especial del Primer Mandatario de la nación, para resolver las dificultades.

La llegada de la comisión era esperada con verdadera ansiedad por los empleados que se encontraban reunidos en asamblea. Los señores Corominas y Ríos Gallardo, leaders de la causa, fueron recibidos en medio de atronadores aplausos.

Usó de la palabra el señor Eduardo Corominas, que dió cuenta de la entrevista con el Presidente y recalcó las expresiones del Exmo. señor Alessandri y la necesidad de unirse, organizarse, férreamente, para afrontar las situaciones que se presenten en la República, y no sólo atender al mejoramiento económico. Las palabras de aliento del señor Corominas, fueron repetidas veces interrumpidas por insistentes aplausos. En seguida habló el señor Ríos Gallardo y explicó su actuación ante el Presidente y elogió en forma elocuente las declaraciones del señor Alessandri, y pidió a los empleados que tuvieran la más absoluta confianza en que el Presidente de la República sabría mover todos los resortes tendientes a llegar a una solución armónica entre personales y gerentes de Bancos.

La asambla rindió un sincero homenaje al Excmo. señor Alessandri, prodigando una grandiosa ovación que duró varios minutos.

El señor Ríos Gallardo y los miembros de la comisión que fué a la Moneda, fueron objeto de muchos aplausos.

LOS BANCOS QUE NO HAN ATENDIDO LAS PETICIONES DEL PERSONAL

Damos a continuación una lista de los Bancos que no han atendido las peticiones del personal: Chile y Alemania, Germánico, Alemán Transatlántico, National City, Nacional y Londres.

HOY SE REUNEN LOS DELEGADOS PARA EL ESTUDIO DE LOS ESTATUTOS

Esta noche, a las 9.30, se reunirán los delegados ante las gerencias, para continuar el estudio de los estatutos de la Sociedad de Empleados de Banco.

LA MANIFESTACION DE HOY EN HONOR DEL Sr. EDECIO TORREBLANCA

Los miembros de la Agrupación Santiago de la Asociación General de Profesores ofrecerán en la tarde de hoy, a las 5 P. M., una manifestación en homenaje del Sub-secretario del Ministerio del Interior, señor Edecio Torreblanca.

Los profesores primarios organizados desean exteriorizar en esta ocasión las simpatías de que goza en el seno del magisterio el distinguido funcionario que supo, mientras estuvo en el Ministerio de Instrucción Pública, comprometer el reconocimiento de los maestros por su ayuda y estímulo en pro de los ideales sustentados por la Asociación General de Profesores de Chile.

El acto consistirá en una fiesta de carácter literario-musical y unas once que se servirán en los comedores del Hogar Social, en Rosas 1022.

Ofrecerá la manifestación el señor Luis Gómez Catalán.

LA SOCIEDAD DE EMPLEADOS DE FARMACIA DE CHILE

CITA A JUNTA GENERAL

El directorio de esta institución en sesión del 18 del presente, acordó citar a sus miembros a una junta general extraordinaria, para tratar de la siguiente tabla.

1.o Alza de la cuota mortuoria.
2.o Acuerdo de una cuota adicional para nicho.

3.o Suprimir el voto acumulativo consultado en el título X, artículo 7 de nuestros reglamentos.
4.o Participación que le ha cabido a nuestra Sociedad en el movimiento último de los empleados particulares.

Dicha junta general se efectuará en nuestro local social, calle San Pablo 1071, hoy Sábado 2 de Mayo de 1925, a las 9.30 P. M. El directorio no duda que dada la importancia de esta reunión, los señores socios no dejarán de asistir a ella, por ser ésta la única que hemos podido celebrar en este año por la falta de asistencia de sus miembros a dos citaciones anteriores.

DESDE EL LUNES PROXIMO EL COMERCIO DE LA CIUDAD CERRARA A LAS SIETE DE LA TARDE

Como lo hemos venido anunciando, desde el Lunes 4 del presente, se dará principio al cierre a las siete de la tarde de todo el comercio de la ciudad, paqueterías, tiendas, zapaterías, sombrerería, etc.

Este cierre del comercio a las siete de la tarde, ha sido una campaña que ha venido llevando a efecto la Unión de Empleados de Chile, que en una asamblea llevada a efecto en el mes pasado, nombró 17 comisiones para que recorrieran los diversos establecimientos comerciales de la ciudad, a fin de lograr que los comerciantes firmaran un compromiso para comprometerse a cerrar a esa hora del día; estas comisiones han trabajado activamente en su cometido y es así cómo la mayoría de los comerciantes se han adherido a esta labor que no sólo va en beneficio de los empleados, sino que en el de los comerciantes, pues así en esta temporada de Invierno podrán retirarse a una hora más temprana de sus establecimientos.

Con la iniciación del cierre a las siete de la tarde, se principia a cumplir en parte con la ley de los Empleados Particulares en lo referente a las ocho horas de trabajo.

La Unión de Empleados de Chile ha pactado con los organismos obreros un compromiso por el cual los obreros organizados se comprometen a ayudar a los empleados en el logro del éxito de esta campaña, por su parte los empleados tienen perfectamente organizado un servicio de comisiones que el día Lunes señalado para el cierre a las siete, se repartirá por toda la ciudad a vigilar el cumplimiento de estos acuerdos.

CITACION DE IMPORTANCIA

Para mañana Domingo a las diez de la mañana, se nos ruega citar a los empleados del comercio minorista a una gran asamblea que se efectuará en uno de los salones de la Unión de Empleados situados en Bandera N.o 512. A esta asamblea deben asistir todos los empleados, pues en ella se tomarán los últimos acuerdos tendientes al cumplimiento de esta aspiración de la totalidad de los empleados de la capital.

Deben concurrir los miembros de las comisiones que se han nombrado para este objeto.

MUEBLES
DE COMEDOR, DORMITORIO ESCRITORIO
A precios sumamente bajos, con grandes facilidades en el pago, vende:
LA SAN ANTONIO
MONEDA 952
FRENTE CASA MUZARD

CLINICA
DE LUIS A. BRAVO B.
Instalada según los adelantos modernos. Unicamente para el tratamiento y curación radical de las enfermedades venéreas, génito-urinarias e impotencia.
PUENTE N.o 562
NOTA. — Más detalles en avisos profesionales.

ALBION
Las Tintas que, por su firmeza e inalterabilidad, son preferidas por BANCOS, NOTARIAS Y OFICINAS PUBLICAS.

HOY INICIA SUS ACTIVIDADES EL ATENEO DE SANTIAGO

A LAS 6 P. M. SE EFECTUARA LA 1.a SESION DEL AÑO EN EL SALON DE HONOR DE LA UNIVERSIDAD

Hoy, a las 6 P. M., tendrá lugar en el Salón Central de la Universidad, la sesión solemne con que el Ateneo de Santiago inicia su 27.o año de funcionamiento.

Damos a continuación el programa:

1. Discurso del director don Julio Vicuña Cifuentes.
2. Chopin, Nocturno piano.
3. Discurso del presidente del Ateneo de Valparaíso, don Francisco Araya Bennett.
4. Poesías de la señora Ofelia R. de Casali.
5. Liszt, Rapsodia XIV, piano.
6. Poesías de don Ramón Clares.
7. Debussy, Fuegos artificiales, piano.
8. Poesías de don Luis A. Hurtado.

Los números de música estarán a cargo de la señorita Elsa Guzmán del Conservatorio Nacional y miembro de la Sección Musical del Ateneo.

Será libre la entrada a las tribunas y galerías del Salón.

La sesión se verificará aunque llueva.

SE FINIQUITÓ EL CONTRATO CON M. KAME

ESTE FINANCISTA VENDRA AL PAIS ACOMPAÑADO CON EXPE EN ADUANAS, ORGANIZACION ADMINISTRATIVA. REGI MEN TRIBUTARIO Y PRESUPUESTOS

En los círculos oficiales de Gobierno se nos informó ayer que según las comunicaciones recibidas de nuestro Embajador en Estados Unidos, han quedado totalmente finiquitadas las gestiones de contrato del gran financista norte-americano, M. Kamerer.

Como se recordará, el Gobierno autorizó a nuestro Embajador para que firmara el contrato correspondiente con M. Kamerer, a quien se ha dado libertad absoluta para la contratación del personal técnico que lo asesorará en sus investigaciones en el país.

Por las informaciones que se nos han proporcionado, podemos adelantar que M. Kamerer vendrá acompañado de cinco expertos que participaron con él en sión que estudió las finan lombia.

De este personal asesor, merer, uno es experto en otro en presupuestos, otro zación administrativa y gimen tributario.

“LO QUE VI EN LAS SALITRERAS DEBIDO AL ALCOHOLIS

CONFERENCIA DEL DOCTOR LEA-PLAZA EN EL TEATRO CO

Mañana Domingo, a las 10 A. M., en el Teatro Esmeralda, se llevará a efecto un gran acto literario-musical, una interesante conferencia, organizado por la Asociación de Estudiantes contra el Alcoholismo. La conferencia estará a cargo del director honorario de la Asociación, doctor Hugo Lea Plaza.

El acto estará sujeto al siguiente programa:

1.o Obertura por la banda militar.

2.o Breves palabras por el presidente de la Asociación de Estudiantes contra el Alcoholismo, don César Pacheco Pizarro.

3.o Paco Ramiro, Risa a chorros.

4.o Piano, por el maestro don Adolfo Allende S.

5.o “Lo que ví en las salitreras a causa del alcoholismo” rector honorario de la doctor Hugo Lea-Plaza.

6.o Banda militar.

7.o Divertidas imitacion guatón Evaristo Lillo.

8.o Biógrafo: “Lobos e que”.

9.o Marcha final.

La entrada será libr

LA CONFERENCIA DE HOY SOBRE ESTABILIZACION DE LA MON

EN EL SALON DE HONOR DE LA SOCIEDAD UNION COMER (ESTADO 33)

El comité pro-estabilización de la moneda de Valparaíso, dará a conocer esta tarde, en el Salón de Honor de la Unión Comercial, su programa de trabajo y el proyecto que ha elaborado.

Inmediatamente después de esta conferencia, se procederá a la constitución de un comité en esta capital y los miembros de la comisión de propaganda prepararán su jira por todo el país, yendo a visitar primeramente la zona Sur.

Los organizadores nos piden invitar especialmente a todos los socios de esta institución, que tan galantemente ha puesto sus salones a disposición del comité porteño.

Amenizará el acto de esta tarde, la banda del Regimiento Buín.

Se ha repartido la invitación que sigue a S. E. el Presidente de la República, a los señores Ministros de Estado, a las autoridades locales, jefes del Ejército, Gerentes de Bancos, comercio, induestrias, fábricas y presidentes de sociedades e instituciones sociales, a quienes rogamos darse por invitados si por las festividades de ayer no hubieren recibido la invitación oportunamente:

“Santiago, 30 de Abril de 1925.— Muy señor nuestro: Tenemos el honor de invitar a usted a una conferencia sobre estabilización de la moneda que tendrá lugar el Sábado 2 de Mayo, a las 6.30 P. M., en el Salón de Honor de la Sociedad Unión Comercial de Santiago, calle Estado N.o 33.

Muy agradecidos quedaremos si nos honrara con su presencia a este acto, al cual deseamos d la respetabilidad que me

Somos de usted, attos. S

Por el comité pro-estabili la moneda de Valparaíso: **Pinto S.**, presidente.— **Rodríguez P.**, secretario.— **Onfray**, tesorero.”

PARA CURAR UN
FRIADO EN UN
todo el mundo toma el L BROMO QUININA (pasti boticarios devolverán el deja de curar. La firma Grove se halla en cada c cho por la PARIS MEDI St. Louis E. U. de A.

8.45
SÁBADO INGLÉS
NO DEJE PASAR LAS 4 HORAS...
...Aprovéchelas para efectuar compras en la GRAN BARATURA del 1.er Piso
Hay: Camisas, Pijamas, Sábanas, Lienzo, Colchas, Frazadas, Acolchados
En el 2.o Piso:
Interesante Réclame de Valijería, Sport y Juguetería
En el 3.er Piso:
¡La más conveniente de las ofertas de Corsés y Ropa Blanca!
Gath & Chaves, Ltd.
12.45

¿De dónde partió el proyectil que hirió a González?

TRAGICO DESENLACE DE UN GRAVE DESORDEN OCURRIDO EN INDEPENDENCIA

En los alrededores del conventillo establecido en la Avenida de Independencia N.o 767 se produjo antenoche un grave desorden en el que tomaron parte varios individuos, algunos de los cuales tienen malos antecedentes.

Según la versión policial que hemos obtenido a este respecto, ese incidente que fué provocado por individuos que viven en ese conventillo y en el cual se vieron envueltos algunos agentes de la Sección de Seguridad que trataron de intervenir a objeto de hacer restablecer la calma, terminó en forma sangrienta.

Un disparo de revólver hecho en lo mejor del desorden fué a herir gravemente a un ciudadano llamado Francisco Gonzáles Sanhueza y a quien hubo que trasladar a la Asistencia Pública en vista de su estado.

De este establecimiento se le envió al Hospital de San Vicente de Paúl donde quedó.

Al ruido del disparo llegaron al lugar del suceso algunos guardianes de policía de la 10.a Sección, los cuales interrogaron a algunas personas acerca del origen de ese desorden que alcanzó a producir cierta alarma y se les contestó que se trataba de un conflicto entre varios individuos y algunos agentes de la Sección de Seguridad, uno de los cuales había hecho uso de armas de fuego.

Por su parte, los agentes que intervinieron afirman que lo hicieron para restablecer la calma y que se vieron obligados a obrar enérgicamente, pues, fueron agredidos a balazos.

Los disparos se habrían hecho por ambos lados y se ignoraría de donde partió el proyectil que hirió a González.

El artista de circo se encuentra desconsolado

LE HAN RAPTADO A LA PEQUEÑA MARIA

Augusto Escobar Rivera, es artista de circo.

Tiene su domicilio en la calle de Andrés Bello N.o 495.

Allí ha recibido el más profundo dolor de su vida como que le han arrebatado a su cariño de padre a su hijita María, que también es artista de circo.

La chica que se encontraba en su domicilio desapareció sin dejar rastros y según Augusto ha sido raptada por algún sujeto de malas intenciones o que ha querido inferirle a él serio daño.

Todas las diligencias que su corazón de padre le ha aconsejado, las ha hecho, pero ninguna de ellas le ha dado resultado satisfactorio.

En consecuencia, al comprender que sólo no podrá dar con el paradero de la chiquitina se ha presentado a la 9.a Comisaría a dar cuenta de esta desgracia de que ha sido víctima y solicitando la ayuda de la policía y de la autoridad para dar con ella.

La Comisaría tomó nota del denuncio y dió cuenta del reclamo a la justicia.

Mientras tanto, el artista de circo, se encuentra desconsolado.

Los que acudieron sólo encontraron al herido a bala

EL HECHOR YA SE HABIA RETIRADO PRUDENTEMENTE DEL SITIO DEL SUCESO

En la calle de Víctor Manuel esquina con Franklin, causó cierta alarma un disparo de arma de fuego hecho a mediodía.

Las personas que se encontraban presentes en esos alrededores acudieron al sitio del suceso para imponerse qué había pasado allí.

Entonces se vino a dar con el ciudadano Pedro Pérez Becerra, herido en la pierna izquierda y de la cual manaba abundante sangre.

¿Quién había sido el hechor?

¿Cómo se había producido el incidente?

Solo se supo que un individuo llamado Alberto Martínez era el autor de la agresión de que fué víctima el herido, y que había emprendido la fuga en los momentos mismos que cometió el crimen.

El herido fué trasladado a la Asistencia Pública donde quedó medicinándose dada la gravedad de su estado.

Pérez tiene su domicilio en la Avenida Milán número 440, de la comuna de San Miguel.

En la tarde de hoy el Juez del Crimen señor Villagra, se impondrá de este hecho y ordenará las investigaciones a fin de establecer cómo ocurrieron los hechos y de aprehender al culpable.

El accidente lo dejó hospitalizado

La góndola 4338, gobernada por el chauffeur Guillermo Vega Muñoz atropelló en Avenida de Independencia esquina de San Luis, al ciudadano Sabino Godoy Lagos.

El accidentado recibió tan serias contusiones que la policía cuando llegó al lugar de la desgracia tuvo que enviarlo a la Asistencia Pública donde se quedó en vista de su gravedad.

De las investigaciones practicadas por la policía se desprende que del hecho tiene culpabilidad el chauffeur, ya que emprendió la fuga tan pronto como se efectuó el atropellamiento.

La víctima tiene su domicilio en Avenida de Vivaceta esquina de San Luis.

Todos los antecedentes de este hecho serán puestos en conocimiento del juzgado del crimen de turno.

Fué un solo tajo; pero en pleno abdomen

En la calle de Huemul esquina de Pedro Lagos fué el sitio de su desgracia para el ciudadano Vicente Vial Arriagada.

Allí un individuo cuyo nombre sabe y que por prudencia ocultamos, le dió un tajo en pleno abdómen.

A la hora de la agresión no había nadie. El sujeto buscó la ocasión propicia y menos comprometedora.

Después de haber inferido la grave herida, el delincuente huyó del sitio a ocultar su culpa, donde no fuera descubierto.

Y cuando ya estaba lejos, el desgraciado Vial se presentó a la 4.a Comisaría a dar cuenta del atentado de que había sido objeto.

Esta repartición policial remitió el herido a la Asistencia Pública, a fin de que se le practicaran las curaciones necesarias y donde quedó hospitalizado.

No quería estar vivo el 1.o de Mayo

En la calle de Mapocho N.o 1358, casa 19, tiene su domicilio el ciudadano Federico Avience, de 40 años de edad.

Pues bien, este ciudadano trató de quitarse la vida por encontrarse aburrido de ella y más por estar un tanto bebido.

No quería estar presente para el amanecer del 1.o de Mayo, y con este objeto se bebió una dosis de ácido muriático.

Cuando la familia del cuasi suicida se impuso del grave paso dado por su deudo, llamó en el acto a la Asistencia Pública para que se llevara al enfermo y se le hicieran las primeras curaciones que tendieran a dejar sin efecto la acción del veneno.

Y como es natural, también se dió aviso a la policía, la que inició las investigaciones con el objeto de imponerse de lo ocurrido y establecer las causas que hayan inducido al ciudadano Avience a tomar tan extraña determinación.

La 3.a Comisaría que fué la que intervino en este intento de suicidio pondrá el hecho en conocimiento del juez del crimen de turno en el día de hoy.

Formaron un gran desorden e hirieron a un guardián del Retén de Hornillas

El retén de policía de Hornillas dió cuenta al Juzgado del Crimen del siguiente hecho:

"En circunstancias que los guardianes de ese retén, Eleazar Muñoz y José Olate, conducían a varios ebrios, fueron asaltados y agredidos por varios sujetos de esos alrededores.

El guardián Muñoz recibió de parte de los asaltantes varios golpes y tres heridas de gravedad, por lo que fué remitido a la Asistencia Pública, donde quedó hospitalizado."

El juez ordenó practicar las diligencias necesarias para no dejar impune ese desacato.

FUE EN BUSCA DE MEMBRILLOS Y ENCONTRO LA MUERTE

EL MAYORDOMO DE LA CHACRA DIVISO DOS BULTOS SOSPECHOSOS E HIZO FUEGO CON EL REVOLVER QUE TENIA PARA AHUYENTAR A LOS MERODEADORES NOCTURNOS

UNO DE LOS BULTOS RODO POR EL SUELO Y EL OTRO DESAPARECIA PROTEGIDO POR LA OSCURIDAD

Fué en busca de membrillos...

Y buscaron un sitio de propiedad particular donde apoderarse de la fruta sin gran trabajo.

Eran dos individuos desgraciados. Erraron el camino por ignorancia, por culpa de sus mayores y por los los que no supieron inculcarles en tiempo oportuno la buena simiente.

Antenoche quisieron apoderarse de membrillos en una chacra de los alrededores de Santiago y hacia allá se dirigieron en busca de la fruta agridulce.

Marcharon los dos individuos con un pequeño canasto e hicieron entrada a la chacra Las Rosas ubicada en calle General Saavedra esquina del camino denominado El Guanaco. Allí había un membrillar que proporcionaría buena utilidad...

Pero el par de sujetos no esperaban que esta jira debía ser la última que uno de ellos hiciera por esos lugares solitarios, protegidos por la obscuridad de la noche.

El mayordomo de la chacra, José Zamorano, sintió ruidos sospechosos en el interior del sitio que estaba a su cuidado y con el objeto de imponerse de lo que ocurría, salió de sus habitaciones armado de un revólver.

A lo lejos divisó dos sombras sospechosas e hizo fuego...

Uno de los bultos, que correspondía a una de esas sombras rodó y el otro desaparecía rápidamente.

Se acercó el mayordomo al bulto y se encontró con un individuo que estaba herido. El proyectil le había perforado el pulmón izquierdo y dejaba de existir poco después. A su lado se encontró un canasto con varios membrillos.

Se dió aviso a la policía de este hecho de sangre y la 10.a comisaría envió al oficial de servicio para que iniciara las investigaciones del caso. Pero como el hecho era demasiado grave, el oficial aprehendió al mayordomo para que respondiera de su culpabilidad.

En cuanto al compañero del infortunado merodeador nocturno que logró escaparse, no se tuvieron noticias y la Sección de Seguridad a quien se avisó oportunamente, se ocupó se seguir las investigaciones ya iniciadas por la 10.a Comisaría.

Revisadas las ropas del cadáver se encontró una tarjeta que dice Donato Díaz P., y una pequeña suma de dinero.

Según la versión dada por el mayordomo Zamorano, estos individuos habrían penetrado al interior de la chacra con el objeto de robar frutas y esa fué la causa de que lo indujo a hacer fuego con su carabina, pero estos hechos deberá comprobarlos ante el Juez del Crimen de turno.

La policía que lo hizo detener, lo puso a disposición del Juzgado por el delito de homicidio, y como se ve, la acusación no puede ser más grave.

De todos modos, la investigación que se llevará a cabo dejará establecida la forma como se produjo este hecho, un tanto lamentable por sus consecuencias.

¿Fueron delincuentes los que entraron a la chacra?

Así parece afirmarlo la versión que se conoce.

Y para creerlo así se toma en cuenta que el hecho ocurrió a las 11 de la noche y en despoblado.

Trágico desenlace de una visita a deshoras y no avisada con la oportunidad debida!

TURF

Los trabajos efectuados en la mañana de ayer en el Club Hípico

Telinga
conducida por C. Guerra, trabajó 1,400 metros en 1.32 2|5.

Picazón
montada por M. Aranda, atropelló 800 metros en 53 2|5.

Farrutín
montado por P. Silva, movió 300 metros en 18 1|5; después de un descanso, repitió 400 metros en 24 3|5.

La Décima
montada por J. Gajardo pasó 800 metros al carrerón en 55 4|5.

Sixpence
montado por un aprendiz, largó 700 metros en 46.

Larouse
montado por Arm. Nieto y Foguista, por C. Guerra, pasaron 1,200 metros en 1.22; ganó el primero por dos cuerpos.

Charmer
montado por H. Ramírez, movió 600 metros en 40; después de un descanso, repitió 800 metros en 51 2|5.

Malesherbes
montado por L. González, largó 1,200 metros en 1.19 1|5.

Bandazo
montado por C. Guerra, pasó 1,400 metros en 1.37 2|5.

Frida
montada por un aprendiz, movió 400 metros en 25.

Castellamare
montada por P. Silva, largó 1,300 metros en 2 4

Omickron
montado por W. Fuentes, pasó 1,400 metros en 1.36 1|5.

Galloway
montado por un aprendiz, pasó 300 metros en 54.

Vegual
montado por O. Contreras, atropelló 700 metros en 44 4|5.

Macaulay
montado por un aprendiz, pasó 800 metros en 52.

Avaro
montado por P. Rebolledo, largó 1,200 metros en 1.23 3|5.

Jolly Fellow
montado por P. Silva, pasó al carrerón 700 metros en 50.

Bellísima
montada por J. Oregón, pasó 800 metros en 55 3|5.

Korea
montada por L. González, atropelló 700 metros en 45 3|5.

Iradier
montado por un aprendiz, pasó 1,000 metros en 1.7 2|5.

Alarida
montada por J. Oregón, pasó 700 metros en 44 2|5.

Artagnan
montado por un aprendiz, atropelló 700 metros en 47 3|5.

La Novena
montada por un aprendiz, movió 400 metros en 26 1|5; después de un descanso, repitió igual distancia en 25 3|5.

Cambio

BANCARIO	42.00
COMERCIAL	42.00

EQUIVALENCIAS DEL CAMBIO BANCARIO

1 DOLAR vale	8.70
1 FRANCO	4.54.00
1 LIRA	0.35½
1 NAC. ARG.	3.37
1 PESETA	1.26 ¼
1 FRANCO BELGA	0.44.40

PREMIO DEL ORO:
239. 40.
UN DOLAR EN ORO AMERICANO 4. 84 1|2.
UN PESO PAPEL VALE:
5 23|32

Impotencia

Usted puede reconquistar las fuerzas viriles sin operación, con

BISMOLAN

SE VENDE EN TODAS LAS BOTICAS

GUIA OFICIAL DE CORREDORES DE LA BOLSA DE COMERCIO

COMPRA-VENTA DE ACCIONES, ORO, BONOS; PRESTAMOS HIPOTECARIOS

BALBONTIN Y HELFMAN
Edificio Ariztía, 4.o piso

BARROS GONZALEZ
Bandera N.o 149.

MONTT FRANCISCO
Bolsa de Comercio, Oficina N.o 23.

EMILIO ALEMPARTE LASTRA
Agustinas 1223

JARAS D. V. ISMAEL
Calle Club de la Unión N.o 1069

SUBERCASEAUX FRANCISCO
Bandera N.o 73

SUTIL PRIETO DIEGO
Bandera N.o 69

VALDES RICARDO
Calle La Bolsa N.o 34

VILLAMIL FLORENCIO
Calle La Bolsa N.o 82. Tel. 2664.

LA NACION

EL DIARIO del HOGAR y del COMERCIO

Suscrición hasta el 31 de Diciembre de 1925

$ 42.-

N|O

Tintura "Ideal"

De color muy natural al cabello, especialmente en negro.

FRASCO: $ 5.00

Consultas gratuitas de señora muy entendida en belleza del cutis.

Sto. Domingo 1280

CASA PARTICULAR (ALTOS)

13—M.

NAPHTO-CARBOL

DESINFECTANTE

RECOMENDADO

POR LA POLICIA SANITARIA

Certificados de eminentes Higienistas recomiendan este conocido DESINFECTANTE como el bactericida MAS PODEROSO.

EL NAPHTO-CARBOL obtuvo los más altos premios en Exposiciones Internacionales en competencia con afamados desinfectantes Europeos y Norteamericanos.

EL NAPHTO-CARBOL es indispensable en todo hogar, Escuelas, cuarteles, Industrias, caballerizas, etc. En la limpieza, reemplaza al jabón, saca la mugre y materias grasosas, quita los malos olores y al mismo tiempo desinfecta.

EL NAPHTO-CARBOL se recomienda

POR SI SOLO

para la desinfección de casas y habitaciones donde ha habido o hay enfermos contagiosos.

FABRICADO POR LOS ESTABLECIMIENTOS QUIMICOS DE GASTON KAMEL

PIDALOS EN TODAS LAS BOTICAS

EXPOSICION DE CHILE EN EL CENTENARIO DE BOLIVIA

El Secretariado General hace saber al comercio, industriales y productores, que las únicas personas autorizadas para recoger las adhesiones a la Exposición de Chile en el Centenario de Bolivia, son los señores Arturo Izquierdo y Luis Aránguiz.

La Sección de Enología y Fruticultura de la Dirección General de los Servicios Agrícolas, tiene a su cargo la organización de la sección de frutas secas y en conservas, alcoholes y derivados.

La suscrición de avisos para el Catálogo está a cargo del señor Oscar Parrau y pueden dirigirse los interesados a la Secretaría General, Pabellón Norte, Quinta Normal, Casilla 31-D.

El Secretariado advierte que no ha autorizado a ninguna otra persona para estos servicios y agradecerá se le informe de cualquiera intromisión de extraños.

J. SCHNEIDER LABBE,
El Secretario General

Remedio seguro para los DESARREGLOS de los RIÑONES

CUANDO una persona muere de afecciones en los riñones o llega a tal extremo que tan sólo puede darle alivio una grave operación quirúrgica, se observará que en la mayor parte de casos no se dió importancia a los primeros síntomas o bien se aplicó un tratamiento inadecuado a las circunstancias. Muchas muertes y muchos sufrimientos de esta naturaleza pueden ser evitados por el empleo de las Píldoras De Witt, puesto que estas píldoras contienen ingredientes que ejercen influencia directa sobre los riñones.

Sr. M. Santander (del foto.)

Es probado por una carta recibida del Sr. Miguel Santander, Olivas 898, Santiago de Chile, que declara:—

"Todas las personas que han tenido ocasión de observar lo que sufrí con mis riñones, consideran mi restablecimento como un caso maravilloso, pero la causa de mi cura es debida exclusivamente a las propiedades curativas de que están dotadas las Píldoras DeWitt. Parecía que atacaban el origen del mal, causándome alivio instantáneo, y, a pesar de que mis sufrimientos databan de antiguo, me curaron con sorprendente rapidez. Todo el tiempo me es agradable poder recomendar un remedio tan seguro como las Píldoras De Witt."

En muchos casos de desarreglos de los riñones se emplean medicamentos purgantes violentos, los cuales tan sólo pasan por los intestinos, pero las Píldoras De Witt actúan directamente sobre los riñones y esto explica el por qué un método de tratamiento fracasa y el otro se lleva el éxito. Con miras a su propia salud, Vd. escogerá el medicamento que Vd. sepa ha de proporcionarle el máximo de beneficios en el mínimo de tiempo, y esta es la razón que justica el que sin demora se diriga a su farmacia y pida decididamente las Píldoras De Witt. Son de precio muy módico; son de toma agradable y las instrucciones para su empleo, las cuales se acompañan en cada cajita, le permiten que con la mayor facilidad pueda tratar la afección de sus riñones dentro del ambiente íntimo de su propia casa con la seguridad de que obtendrá resultados satisfactorios y duraderos.

Muchas personas que han tomado las Píldoras De Witt para aliviar y curar las afecciones de los riñones nos han escrito explicándonos la agradable sorpresa que han tenido con la mejora experimentada en su estado de salud. En la práctica casi siempre se experimenta una mejora en el estado de salud después de haber tomado las Píldoras De Witt, puesto que contienen: Ext. Pichi; Meth. Bleu; Ex. Uva. Ursi.; Casc. Amara.; Pot. Nit.; Dec. Buchu; Ol. Juniperi, etc.

Estos ingredientes están dotados de propiedades antisépticas, restaurativas y curativas bien conocidas y, mientras que de manera principal actúan sobre los riñones, también estimulan el higado y libran el sistema de las materias nocivas acumuladas.

Desaparición de los dolores y restablecimiento de la salud

La mejora subsiguiente en el estado de salud es verdaderamente extraordinaria. El apetito perdido se recobra y la digestión de los alimentos se hace con facilidad y sin dolor. La blancura de la lengua y aliento malo son otros síntomas molestosos que desaparecen. Las coyunturas rígidas y dolorosas recobran su flexibilidad y, aún después de un día pesado, se nota una ausencia de fatiga que cautiva, todo debido a que los riñones sanos y activos han mantenido la circulación de la sangre libre del pernicioso ácido úrico.

Todo el sistema ha sido limpiado y rejuvenecido por las Píldoras De Witt y el funcionamiento de todos los órganos del cuerpo ha mejorado de manera tal que las Píldoras De Witt, además de hacerle desaparecer el dolor y restablecer su salud, le protegan de padecimientos futuros y fortalecen su cuerpo contra los ataques de las enfermedades y males.

Con que vaya Vd. a la farmacia, adquiera una cajita de Píldoras De Witt y si las toma tal como se indica, muy pronto experimentará la satisfacción que proporciona el perfecto estado de salud.

PILDORAS

DE WITT

TOME DOS ESTA MISMA NOCHE

Tome Vd. dos Píldoras De Witt esta misma noche y mañana por la mañana *sentirá, estará convencido* y *sabrá* a ciencia cierta que este medicamento mejorará su estado de salud.

para los Riñones y la Vejiga

Vigile Vd. síntomas tales como hinchazón debajo de los ojos, pesantez de los miembros, pies o tobillos hinchados, mal aliento, dolores abrasadores, arenilla o cálculos. Generalmente estos síntomas son el preludio de ataques de reumatismo, dolores en la espalda, lumbago, ciática o graves desarreglos en los riñones, y para evitar muchos dolores y no pocos gastos, lo mejor que puede hacerse es dirigirse a la farmacia sin demora, comprar una cajita de Píldoras De Witt y tomárlas de acuerdo con las instrucciones que se indican.

El folleto que se adjunta en cada cajita da detalles completos de cómo deben tomarse las Píldoras De Witt, al mismo tiempo que proporcionan valiosas observaciones para la conservación de la salud. Léa Vd. este folleto cuidadosamente y aprovéchese de los consejos que su texto comprende. Observará Vd. que la primera dosis de Píldoras De Witt será suficiente para aliviar los dolores que Vd. sufre. Guárdese el resto de las píldoras a mano de manera que las halle en el mismo instante que las necesite de nuevo. Nada acontece tan impensadamente y puédese que mañana, Vd. o su vecino que sufre, necesiten un tratamiento de urgencia de Píldoras De Witt para aliviar sus dolores, restablecer su salud y recobrar el vigor perdido.

De venta en las Farmacias y Droguerías en [illegible] del mundo o en caso de dificultad pídanse [illegible] E. C. De Witt & Co., Ltd., Casilla 3312. [illegible]

Valparaíso y Santiago se medirán mañana en los Campos de Sports

Actividades deportivas en San Antonio y Melipilla

LAS IMPORTANTES REUNIONES DE MAÑANA EN AMBAS LOCALIDADES

(De nuestros corresponsales, por telégrafo)

SAN ANTONIO, 1.o— La cancha La Placilla será pasado mañana escenario de la más interesante reunión footballística que se haya verificado en este último tiempo. En efecto, se jugarán las partidas finales del campeonato de apertura de la Liga, que se ha venido desarrollando con todo éxito, ya que los lances verificados anteriormente han sido la más excelente demostración de caballerosidad y entusiasmo de los contendores.

Por la serie de honor jugarán los primeros cuadros del Sportivo Lo Gallardo y Norte América y el ganador se enfrentará con el vencedor del encuentro Cóndor v. West India.

Como se sabe, los estímulos para el vencedor de esta serie son una copa donada por el West India y once medallas de plata.

Por la segunda serie, que tiene de premio once medallas, jugarán los segundos cuadros del Cóndor y del Norte América.

El principal atractivo lo constituye el encuentro Cóndor con West India, clubs que arrastran gran parte de la opinión de este puerto, por lo cual se calcula que la concurrencia será enorme, máxime si se toma en cuenta que las otras partidas serán también muy interesantes.

Se destacan por el Cóndor, jugadores de grandes méritos como Codocco, Vilches y Flores, y por parte del West India: Pacheco, Valdés y Morales.

De acuerdo con los exponentes que en este campeonato se han visto, se hará la selección del cuadro royal de esta Liga, para medirse próximamente en Melipilla con la Liga de esa ciudad, encuentro que ya se está tramitando.— El Corresponsal.

EN MELIPILLA

Importante match entre el González Soffia, de Llolleo y el Iberia de la localidad

(DE NUESTRO CORRESPONSAL, POR TELEGRAFO)

MELIPILLA, 1.o— Existe gran entusiasmo en todos los círculos deportivos de esta ciudad por presenciar el partido entre el Iberia F. C. de esta ciudad, y el González Soffia de Llolleo, que se verificará el próximo Domingo.

Ambos cuadros son prestigiosos y cuentan con sobresalientes jugadores. La cancha del Iberia, donde se realizará el encuentro, se verá, pues, concurridísima el Domingo. —El Corresponsal.

LA CONTIENDA SE INICIARA A LAS 3.30 P. M., INTERVINIENDO EN EL PRELIMINAR EL CLUB TRASPORTES DE LA ASOCIACION VALPARAISO

LA LIGA CALERA SE INCORPORA A LA FEDERACION DE FOOTBALL DE CHILE

Mañana se verificará en los Campos de Sports de Ñuñoa una importante reunión deportiva con motivo del lance entre-ciudades concertado por la Federación de Football de Chile, entre el cuadro de Santiago Unido y el combinado de la Asociación Valparaíso.

Con esta contienda se continúa con los preliminares para la constitución del cuadro internacional que en representación del país intervendrá en el próximo campeonato sudamericano por la Copa América.

EL ELENCO PORTEÑO

La Asociación Valparaíso se ha esmerado en seleccionar a su mejor exponente para medirse con los metropolitanos y para el efecto ha hecho practicar en varias oportunidades a su equipo posible con el probable. Posee hombres de reconocidos prestigios, como el arquero Pacheco, el medio zaguero Elwanger y los delanteros Ibáñez, Quezada y López.

Sus dirigentes esperan que harán un hermoso papel en nuestras pistas.

Salvo modificaciones de última hora, el conjunto porteño estará constituído así:

Pacheco,
Olivares, Chávez,
Venegas, Araya, Elwanger,
González, Margutrot, Ibáñez, Quezada, López.

EL CUADRO DE LA CAPITAL

La mayoría de los jugadores locales que integraron la delegación que últimamente hizo una jira al Sur, formarán parte mañana del conjunto de Santiago Unido.

Como el Transporte F. C., ha resuelto oficialmente venir de Valparaíso a jugar el preliminar y el cuadro de los ferroviarios de Santiago aún no está constituído, los dirigentes de la Federación ofrecerán hoy al Audax F. C. que se mida con el Transporte F. C. Si el Audax acepta, el elenco de Santiago sufriría algunas modificaciones, pues no podría contar en tal caso con el concurso de Corte, Rosetti y Fruttero.

La comisión de selección del cuadro de Santiago Unido designará hoy el elenco oficial. Podemos señalar desde luego como probables exponentes, los señores Santibáñez o Ramíres, en el arco; Bascuñán, H. Rojas, y Aravena en la zaga; Galleguillos, Abelardo Rojas, Villablanca, Trincado y Aravena, en la línea media; Abarzúa, Moreno, Molina, D. Arellano, Olguín, Arroyo, y Palominos entre los delanteros. Esta lista es susceptible de ser modificada en caso de que el Audax no intervenga en el preliminar.

LA DELEGACION PORTEÑA

La embajada del vecino puerto llegará a esta capital mañana, por el expreso de las 11.20 A. M. y estará compuesta de 25 personas.

Oficialmente invitado, concurrirá el delegado de la Federación de Football de Chile, señor Guillermo Palacios Bate.

EL VALOR DE LAS LOCALIDADES

La dirigente ha dispuesto que se fije el siguiente precio a las localidades:

Tribunas, tres pesos; y entrada general, un peso.

UNA BANDA MILITAR

Se hacen las gestiones del caso para que una banda militar amenice el espectáculo.

La Liga Calera se afilia a la Federación Chilena de Footbll

En la mañana de ayer se reunió el Consejo de delegados de la Liga de Football Calera, bajo la presidencia de don Jorge Clavero y con asistencia de representantes de los siguientes clubs: Ferroviarios, Molino Americano, Esmeralda, Nogales, Unión Vedetta y Daube.

Se designó el siguiente directorio provisorio:

Presidente, señor Jorge Clavero.
Secretario, señor Blas Olivares.
Tesorero, señor Zacarías Silva.
Consejeros, señores Guillermo Izquierdo y Manuel Espinoza.

A indicación del delegado del Daube se entró a debatir la situación del football nacional y a qué institución debía afiliarse.

El delegado del Ferroviarios hizo una detallada exposición de las dificultades existentes en el football, llegando a la conclusión que la verdadera dirigente nacional era la Federación Chilena de Football y que traía instrucciones de su club para solicitar la afiliación a esta entidad.

Se acordó, finalmente, por unanimidad, reconocer como dirigente oficial a la Federación e incorporarse a ella.

CICLISMO

Las reuniones ciclistas de mañana

EL TORNEO DEL CLUB CENTENARIO EN EL VELODROMO SAN PABLO Y EL CONCURSO DEL CLUB ROYAL EN SANTA LAURA

EL TORNEO CICLISTA DE MAÑANA, DEL CENTENARIO, EN EL VELODROMO SAN PABLO

La juventud ciclista se encuentra muy animada con el interesante programa que ha presentado el Club Ciclista Centenario para mañana Domingo e nel antiguo velódromo San Pablo, sobresaliendo el campeonato de fondo sobre 20 mil metros, donde se disputará la copa donada por el prosecretario de la Institución, don Alfredo Caviedes Castro.

Don Luis Muñoz Mena, presidente de la Unión Ciclista de la provincia de Santiago, expresó su opinión del torneo. Dado el prestigio y cariño con que cuenta el C. C. Centenario, no sólo por la descollante labor realizada por sus destacados dirigentes, sino que también por el ambiente de absoluta simpatía con que cuenta en el público amante del deporte ciclista, creo que el torneo que realizará el Domingo será uno de los más brillantes que se llevará a efecto en la presente temporada.

El traslado de los aficionados al pedal podrán en esta ocasión contar con las góndolas que salen del Mercado Central hasta la misma cancha, por el valor mínimo de 20 centavos, que son las que van al Blanqueado.

Hoy a mediodía se cerrarán las inscripciones en las partes señaladas anteriormente, que son: Francisco del Valle, Inés de Aguilera 1114, taller Ciclista Plaza Almagro, y en San Antonio 154, Sastrería de don Noé Otero.

La exhibición de los premios continúa en casa del socio cooperador del Centenario, don Antonio Robles, San Antonio 150.

OTRA REUNION INTERESANTE EN EL VELODROMO DE SANTA LAURA, A CARGO DEL ROYAL CLUB CICLISTA

Numerosos corredores se presentarán mañana en el velódromo de Santa Laura, para intervenir en la reunión del Royal Club Ciclista.

Los clubs que forman la Asociación Ciclista de Santiago, serán representados por la totalidad de sus corredores, para tomar parte en la 7.a carrera inter-clubs.

Las demás carreras del programa son también interesantes, tales como los 12,000 metros para campeones primera y segunda categoría, y el campeonato interno del Club, sobre una distancia de 15,000 metros con tres llegadas.

En esta carrera tomarán parte los 15 mejores corredores con que cuenta él Royal, quienes lucharán palmo a palmo para conquistarse el título de campeón y estímulo, (copa donada por el presidente de la institución).

Damos a continuación el programa completo de carreras y jurado que controlará esta reunión.

1.a carrera, 800 metros, infantiles, dos premios.

2.a carrera, 1,200 metros, novicios, dos premios.

3.a carrera, 2,000 metros, 3.a categoría, dos premios. El ganador de esta carrera será el que haga mayor número de pasadas por la meta.

5.a carrera, 8,000 metros, 1.a categoría, dos llegadas y dos premios.

5.a carrera, 1.a categoría, dos llegadas y dos premios.

6.a carrera, 12,000 metros, campeones primera y segunda categoría, 3 llegadas y tres premios. En esta carrear sólo podrán tomar parte no más de dos corredores de segunda categoría por club.

7.a carrera, 8,000 metros, con cuatro llegadas. Inter-Clubs. En esta carrera podrán tomar parte hasta 3 corredores por categoría. La carrera es para corredores desde tercera y campeones, y las llegadas deberán hacerse en la forma siguiente: la primera llegada la harán los corredores de tercera categoría, retirándose en la segunda llegada; los corredores de dos inmediatamente de la pista; la segunda, retirándose en igual forma; la tercera llegada, los de primera categoría, quedándose éstos para la final, con los campeones; las llegadas serán cada dos mil metros. Serán ganadores de esta carrera los corredores del Club que hagan mayor número de puntos, contándose 5 al primero, 3 al segundo y uno al tercero en cada pasada. Premio, un objeto de arte para el club ganador.

8.a carrera, 15,000 metros, con 3 llegadas. Campeonato interno del Club. En esta carrera se disputará una copa donada por el presidente del Royal.

Un Congreso de Football en Valdivia

Bajo los auspicios de la Liga de Valdivia se verificará mañana en esa ciudad un gran Congreso de Football, al que han sido invitados los representantes de las colectividades de Chillán al Sur.

En esta asamblea, que será presidida por el distinguido deportista valdiviano, señor Pedro Maldonado, se estudiará la situación del football nacional y la actitud que corresponde asumir a las ligas de esa región frente a las dificultades existentes.

1.o DE MAYO F. C.—Hoy Sábado a las 9 1|2 P. M. se llevará a efecto en el salón de la Sociedad La Universal, Arturo Prat 1242 la gran velada literario-musical y baile, organizado por el 1.o de Mayo F. C. con motivo de la repartición de premios del 1.o y 2.o equipos, quienes tienen el agrado de dedicar esta velada en honor de los redactores sportivos de la prensa.

Se ruega a todos los socios que tengan entradas en su poder, pasen a dar cuenta de ellas hoy de 2 a 6 de la tarde, en Arturo Prat 1242.

LIGA INFANTIL DE FOOT-BALL.—Mañana Domingo se llevará a efecto en la cancha Santiago, a las 9 A. M. las partidas de primera rueda de la primera división por el campeonato de apertura en la siguiente forma:

1.a partida: Germinar v. Ferroviario; árbitro, señor Abello.

2.a partida: Maestranza v. Vista Hermosa; árbitro, señor Miguel González.

3.a partida: Santiago v. Bolsa de Comercio; árbitro señor Luis González.

4.a partida: 1.o Mayo v. Cantabria; árbitro, señor Miguel González.

5.a partida: Guacolda v. ganador segunda partida; árbitro, señor Raúl Rava.

URUGUAY I Y II V. IRIS SPORTING C[illegible] I Y II.—Estos amistosos se [illegible]arán mañana Domingo en la cancha de la Liga Arrieta Cañas. Jugarán a primera hora los se[illegible] cuadros y a última hora los equipos de honor del Uruguay e Iris Sporting Club.

LIGA BANCARIA DE FOOT-BALL.—A las 3 P. M. de hoy llevará a efecto su torneo de apertura la Liga Bancaria de Foot-Ball, en los Campos de Sports de Ñuñoa.

Damos a continuación el orden de las partidas:

Primera rueda.—Huth versus García; cancha N.o 1; árbitro, señor Gálvez.

Teléfonos versus G. y Chaves; cancha 2; árbitro señor Bertossi.

Gibbs versus Raabco; cancha 3, árbitro señor S. Rojas.

Estos encuentros se efectuarán a las 3 en punto.

Cía. Chilena Electricidad (a) versus Seguros; cancha 1, árbitro, señor Rojas.

Cía. Chilena Electricidad (b) versus Muzard; cancha 2; árbitro, señor Bertossi.

Saavedra Benard queda vacante para la segunda rueda; los anteriores encuentros se efectuarán a las 3.20.

Segunda rueda.—Empezará a las 4 P. M.

Vencedor Gibbs-Raabco versus Vencedor Cía. Chilena Electricidad (a)-Seguros Unidos; cancha N.o 1; árbitro, señor Rojas.

Vencedor Huth-García versus vencedor Cía. Chilena Electricidad (b)-Muzard; cancha N.o 2; árbitro, señor Gálvez.

Vencedor The Chili Telephone-Gath y Chaves versus Saavedra Benard.

National Sporting Moto Club

Con motivo de ausentarse de la capital el señor Juan Trapp, socio del National Sporting Moto Club, este Club y un grupo de sus amigos personales, acordaron ofrecerle una comida íntima, la que se llevará a efecto en el local que oportunamente se indicará.

Con tan objeto, se ruega a los señores consocios y amigos del señor Trapp, se apresuren a retirar las tarjetas, las que se encuentran en poder del señor Arturo Follert, en su garage de la Avenida Brasil N.o 375, frente a la Plaza.

CITACIONES

Magallanes F. C.— Junta general hoy a las 6 en la cancha. Tabla: Ultimas incidencias y socios morosos.

Peñarol Infantil F. C.—Junta general para hoy a las 6 1|2 P. M. Se le encarece la asistencia.

LANW-TENNIS

Unión Deportiva Española

CAMPEONATO INTERNO

Se comunica a los señores socios inscritos en el Campeonato Interno que las partidas fijadas para el próximo Domingo 3 de Mayo son las siguientes:

Cancha 1

8 1|3 A. M.—Pascual F.-Uriarte.
9 1|2 A. M.—Montalvo-Mayer.
10 1|2 A. M.—Uriarte-Laclaustra.
11 A. M.—Mirellis, López-Ibá Montalvo.
2. Ganador Herranz-Pascual Montalvo.
3. J. Ibáñez-A. Ibáñez.

Cancha 2

8 1|2 A. M.—Fernández, Lacla tra-Martínez, Herranz.
9 1|2 A. M.—Ricart-Abad F.
10 1|2 A. M.—A. Ibáñez-C. A
11 A. M.—Herranz-Pascual.
2 P. M.—Arteaga-Beytía, F P cual-Abad Hnos.
3 P. M.—Uriarte. Gondra-Ri Mayer.

¡clávese estas 3 cosas en la cabeza!

CAFIASPIRINA

1a QUE no hay sino una CAFIASPIRINA en el mundo y que ella es el remedio ideal para los dolores de toda clase y para las consecuencias de las trasnochadas, los abusos alcohólicos y el excesivo trabajo mental, porque alivia rápidamente, levanta las fuerzas y NO AFECTA EL CORAZON

2a QUE la cajita en que va el tubo tiene, en ambas extremidades, el SELLO AMARILLO DE GARANTIA con la Cruz Bayer—¡fíjese bien!—con la Cruz Bayer—que es el signo más respetable de legitimidad, y

3a QUE las tabletas de CAFIASPIRINA nunca se venden sueltas y que, por tanto, cuando sólo quiera una dosis, debe pedir el higiénico, cómodo y seguro "SOBRE ROJO BAYER"

Este es el original y legítimo "SOBRE BAYER" Limpio Cómodo Higiénico Seguro CAFIASPIRINA 2 TABLETAS BAYER de Aspirina con Cafeína

¿Tabletas sueltas o una mezcla cualquiera de cafeína? ¡ROTUNDAMENTE NO! Nada de eso es CAFIASPIRINA. Insista en lo legítimo, que es lo único que puede tomarse con confianza.

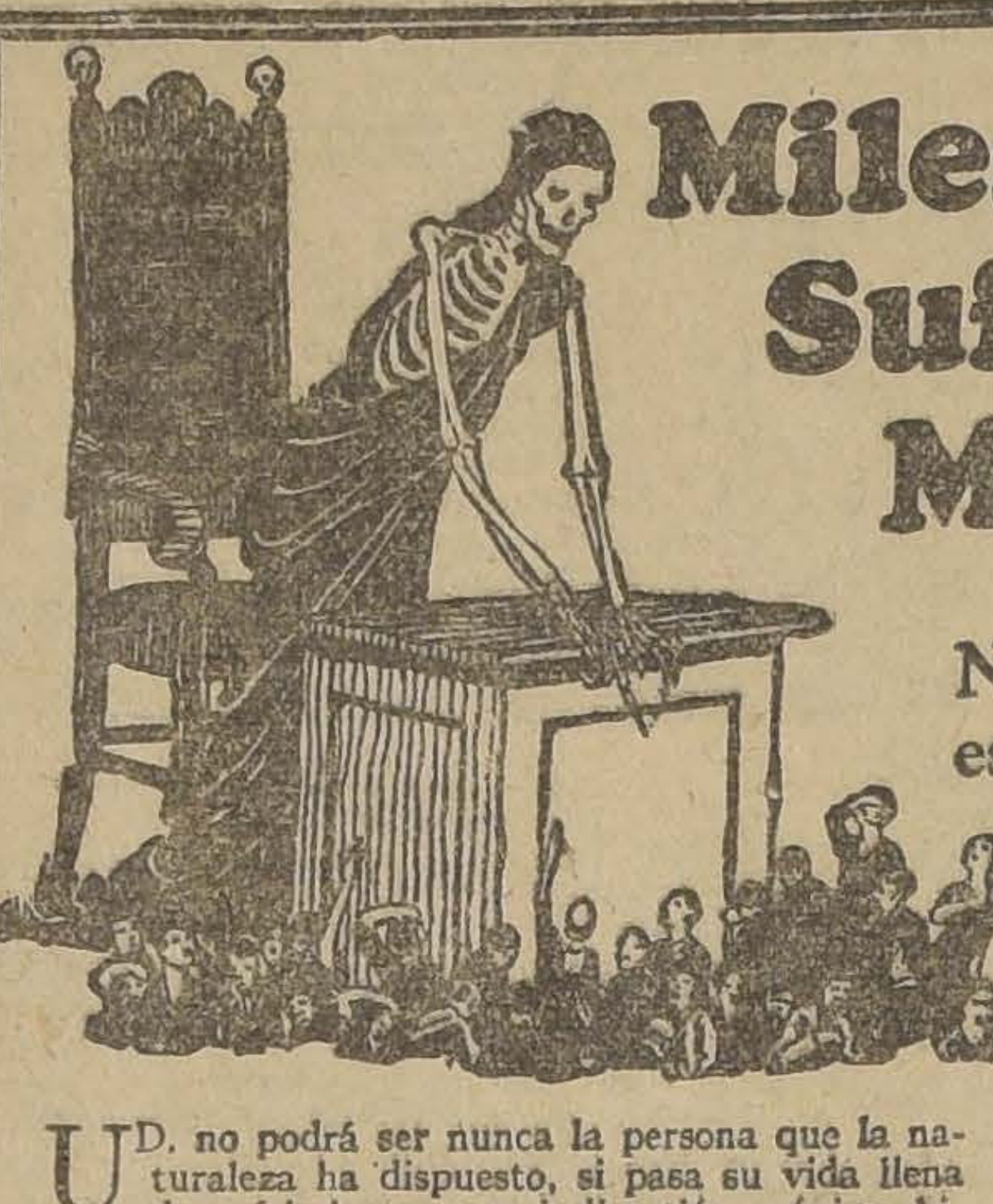
Miles de Personas Sufren Una Muerte Lenta

No permita que los males del estómago minen lentamente su vida. Tanlac le restablecerá pronto la salud y el vigor.

UD. no podrá ser nunca la persona que la naturaleza ha dispuesto, si pasa su vida llena de sufrimientos por indigestión crónica, biliosidad, gases, mal funcionamiento del hígado, estreñimiento o cualquiera de los otros males resultantes del trastorno del estómago. Mientras más tiempo haya Ud. permitido que duren estos males, serán más graves y más difíciles de tratar.

Si Ud. está delgado, si carece de ambiciones, si no puede dormir ni comer, si sólo vive a medias, si no puede disfrutar de los placeres que ofrece la vida, por falta de salud, entonces Ud. necesita Tanlac, y mientras más pronto comience Ud. a tomar este notable correctivo del estómago y depurativo de la sangre, más pronto recobrará la salud.

Tanlac es la forma natural de recobrar la salud perdida. Está compuesto según la famosa fórmula de Tanlac, de raíces, cortezas y hierbas curativas. Va directamente a la raíz del mal, y le dará nueva vida desde el primer frasco.

Tanlac ha salvado a miles de personas de un estado rayano en la muerte. En todo el mundo los enfermos han usado más de 40,000,000 de frascos, y esa es la mejor recomendación que puede hacerse.

En esta república solamente, miles de personas deben su salud rebosante y el vigor a esta espléndida medicina. Miles de ellas nos han escrito dándonos las gracias por el restablecimiento de la salud y el vigor que les produjo Tanlac.

No siga en ese estado de debilidad; no siga arrastrando una vida triste, sin disfrutar de los placeres que proporciona la salud. Compre hoy un frasco de Tanlac en la botica y comience desde luego el tratamiento. Ud. observará la diferencia desde el primer frasco. Pronto se sentirá como una persona por completo distinta, habiendo recobrado su antigua salud y su vigor.

Tome las Píldoras Vegetales Tanlac para el estreñimiento. Son un laxante agradable, seguro y que no forma hábito.

Sufrió Durante 7 Años TANLAC Le Restableció la Salud

He aquí lo que dice el Sr. D. Manuel Ortiz, conocido capitalista que reside en la calle 20 de noviembre No. 37, Durango, México:

"Durante siete años sufrí de dispepsia, y casi había perdido la esperanza de recobrar la salud. Sólo podía comer y digerir una cantidad tan pequeña de alimento, que había quedado muy debilitado y agobiado y no tenía ánimo para nada.

"Cuando comencé a oir informes relativos a Tanlac, no perdí tiempo en hacer la prueba y en verdad me ha convertido en un hombre por completo distinto. Sólo tuve necesidad de tomar cuatro frascos de Tanlac para ver el fin de mis males, y desde ese día he disfrutado de perfecta salud. No creo que haya en el mundo nada igual a Tanlac."

TANLAC

Le Dará la Salud

MUEBLERIA COLON

56 - BANDERA - 58

GRANDES REBAJAS DE PRECIOS
NUEVO Y ESPLENDIDO LOCAL

LA CALVICIE

Sólo es curable con el tónico vegetal ESPECIFICO BOLIVIANO BENGURIA, conocido por más de quince años en todos los países de América y Europa, contándose como el mejor; desaparece las canas, grasas, aceites y caída del pelo en sus primeras aplicaciones.

Dr. R. BENGURIA B. — MONEDA N.° 875.
CASILLA 2426
N|O.

DEPILATORIO INOFENSIVO

Sólo por quince días, a partir del 1.o de Mayo, se seguirá vendiendo al ínfimo precio de $ 1. En adelante se venderá a $ 2 CAJA

Se depila dejando el cutis terso como si jamás hubiera existido vello.

Trabajo ejecutado por señora especialista en belleza del cutis. Consultas gratuitas en imperfecciones de la piel: paños, vejeces, pecas, etc.

SANTO DOMINGO 1280 — CASA PARTICULAR
13—AS—n

STAUDT Y Cía., S. A. C.

741 —:— BANDERA

Necesitan junior con buena letra y preparación, prefiriéndose joven de padres extranjeros

CLINICA DEL Dr. L. CIFUENTES FIGUEROA

SANTO DOMINGO 1953

Enfermedades venéreas, ginecología y sífilis. Consultas de 8.30 a 10 y de 12.30 a 4 P. M.

PRUEBA DE LOS EXITOS

Los buenos productos se conocen por las imitaciones que provocan. Así, por el inmenso éxito obtenido en Francia y en el mundo entero por el ARTHRI - SEL, no faltará la aparición de un producto similar, pero jamás podrá ser igual.

El ARTHRI - SEL será siempre el gran remedio del artritismo, hígado, riñones, etc.

En todas las farmacias.

Exíjase la legítima ARTHRI-SEL en cajas verdes.

POLICLINICO Médico - Quirúrgico

BRASIL 743
(Entre San Pablo y Rosas)
8 - 10 A. M.
Medicina general.
Enfermedades de señoras.
5 - 8 P. M.
Gonorreas.
Piel y sífilis.
N|O.

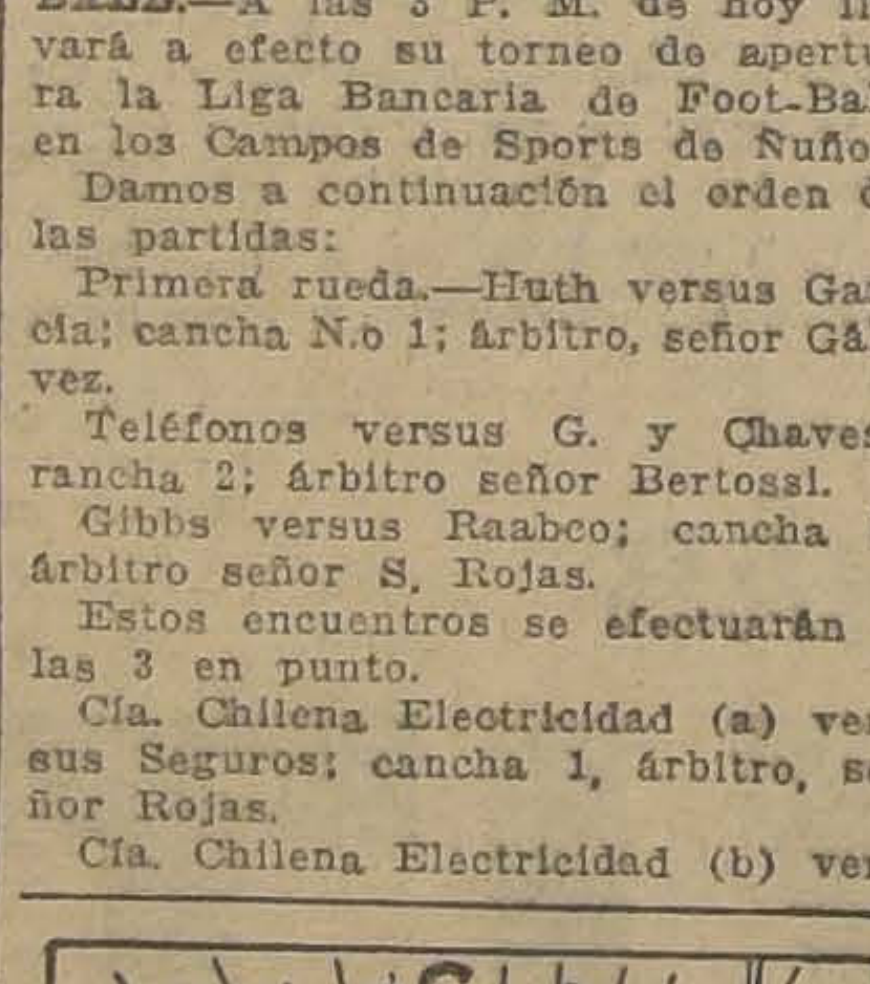

Hebra Fina, Regulares, Papel Trigo y Arroz

20 CENTAVOS

Quinina en forma superior no afecta la cabeza

Por motivo de su efecto tónico y laxante, el LAXATIVO BROMO QUININA es superior a la Quinina ordinaria. No produce nerviosidad ni malestar en la cabeza. Téngase en cuenta que sólo hay un BROMO QUININA. La firma de E. W. GROVE va en cada cajita

CATRES DE BRONCE

Y

Fierro con bronce, cunas y catrecitos para niños, colchones y sommiers

MUEBLES

Comedores, dormitorios, escritorios, salones, hall

LOS ENCONTRARA USTED A PRECIOS MUY BAJOS

SOLO EN

LA CASA AMERICANA

CALLE AHUMADA 28 AL 32

2—M.

Los clásicos torneos atléticos de Mayo se inician hoy

INTERVENDRAN EN ESTA IMPORTANTE JUSTA ATLETAS DE SANTIAGO, VALPARAISO, CONCEPCION, VALDIVIA, LA UNION Y CHUQUICAMATA

El programa se desarrollará en el Estadio Los Leones, del Deutscher Sport Verein. — El carnet de hoy se iniciará a las 2 P. M. con las series de 100 metros planos

La clásica justa atlética que vienen organizando anualmente los clubs Alemanes Deutscher Sport-Verein se iniciará esta vez, en la tarde de hoy a las 2 P. M., en el moderno Estadio de Los Leones de propiedad de los clubs mencionados.

Atletas venidos de diferentes provincias disputarán las pruebas del interesante torneo, lo que hace augurar buenas performances.

LAS CIUDADES QUE SE HARAN REPRESENTAR

Damos una nómina de las ciudades de que intervendrán en esta concentración y que son las siguientes:

Santiago.
Valparaíso.
Concepción.
Valdivia.
La Unión.
Chuquicamata.

EL PROGRAMA DE PRUEBAS

(Día Sábado, a las 2 P. M.

2.45 P. M.—100 metros planos (series).

2.50 P. M.—100 metros planos (para oficiales).

3.— P. M. Lanzamiento de la bala (id para oficiales).

3.30 P. M.—1,500 metros planos (finales).

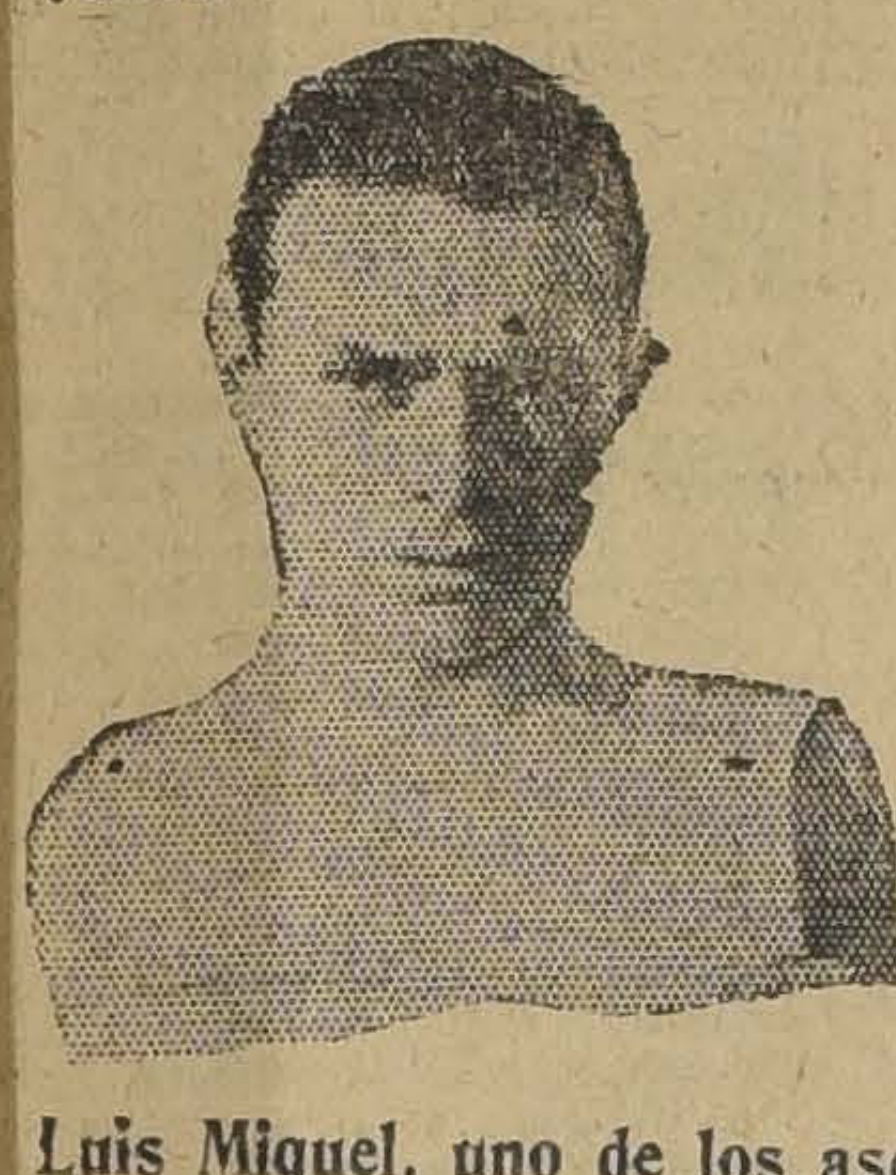

Luis Miquel, uno de los ases del atletismo

3.40 P. M.—Lanzamiento del martillo.

3.50 P. M.—400 metros vallas (series).

4.— P. M.—5,000 metros planos (final).

4.20 P. M.—Salto alto.

4.45 P. M.—Posta 10x100 metros.

Humberto Moretti, que defenderá los colores de La Unión, en salto alto y martillo

5.— P. M.—800 metros planos (series).

(Día oDmingo, a las 9.30 P. M.

9.30 A. M.—200 metros planos (series).

9.45 A. M.—Salto largo.

9.45 A. M.—Salto largo (para oficiales).

10.15 A. M.—800 metros planos (finales).

10.25 A. M.—400 metros vallas final.

10.40 A. M.—110 metros vallas (series).

10.45 A. M.—100 metros planos (semi-final).

10.50 A. M.—Salto triple.

11.30 A. M.—400 metros planos (series).

12.— P. M.—Partida de la Marcha de Resistencia.

12.15 P. M.—Partida de la carrera Marathon.

(Día Domingo, a las 2 P. M.

A las 2.20 P. M.—100 metros planos (final).

A las 2.30 P. M.—400 metros planos (final).

A las 2.45 P. M.—110 metros vallas (final).

A las 3.— P. M.—Lanzamiento dl dardo.

A las 3.15 P. M.—Lanzamiento del disco.

A las 3.30 P. M.—Salto con garrocha.

A las 4.— P. M.—200 metros planos (final).

A las 4.15 P. M.—Posta 3 por 1,000.

A las 4.20 P. M.—Posta 4x100.

EL JURADO CONTROLADOR

Comité honorario

Patrocinante: S. E. Conde Von Spee.

Don Manuel Rivas Vicuña.

Don Carlos Fernández Peña.

Don Ramón Cañas Montalva.

Don Federico Helfmann.

Don Guillermo Schacht (Cónsul Alemán).

Don Germán Winterhalter.

JURADO

Arbitros generales: Don Alfredo W. Betteley y don Julio Kilian.

Ayudante: Don Guillermo Maldini.

Comisarios generales, señores: Luis Lorca, M. Walter Fuchs, Gustavo Tietz y Fernando Cabezón.

Cronometradores: Señores Carlos Strutz, Hans Karich, Aníbal González, Herbert Fuchs y Guillermo Bobillier.

Jueces de llegada: Señores Jorge Lorca, Enrique Labra, Ithel Stewart y Leonidas Alberto Garnham.

Jueces de saltos: Señores Arturo Langdon, Orlando Calderón y Rodolfo Krausse.

Jueces de lanzamientos: Señores Ricardo Müller, Eugenio Muendnich, Rolando Salinas y Julio Krausse.

Juez de partida: Señor Ongolmo Vera.

Ayudante: Señor Julio Besoain Robles.

Anunciador oficial: Señor Raúl Slater.

Médicos de cancha: Doctores Aníbal Faúndez y Alfredo Pereira.

ALGUNOS ACUERDOS

La institución que en forma tan laboriosa lleva a cabo anualmente estos torneos fué fundada por un grupo de distinguidos miembros de la colonia alemana residente que guiados por un alto espíritu deportivo y patriótico cimentaron las bases de la sólida y poderosa institución que hoy por hoy es una de las de mayor prestigio.

Fueron sus fundadores los señores Heinz Peters, Julio Kilian, Pablo Leonhowel, Carlos Weber, Hernán Demmer, Enrique Buntemeyer, Otto Klitzke y Georg Gossele a quienes rendimos nuestro más sincero homenaje.

No podemos silenciar la labor del señor Kilian, actual presidente de la Asociación Atlética de Santiago, deportista de relevantes méritos que ha logrado el resurgimiento del atletismo local en forma verdaderamente halagadora.

El primer directorio del Sport-Verein estaba constituido así:

Presidente, señor Pablo Leonhowel.

Vice-presidente, señor Heinz Peters.

Secretario, señor Enrique Buntemeyer.

Tesorero, señor Otto Klitzke.

Capitán de atletismo, señor Julio Kilian.

Este directorio entró en funciones el año de 1916 fecha en que fué fundada esta institución. El primer campeonato de Mayo se realizó durante los días 19, 20 y 21 de Mayo de 1923.

El popular Manuel Plaza, que intervendrá en la Marathon

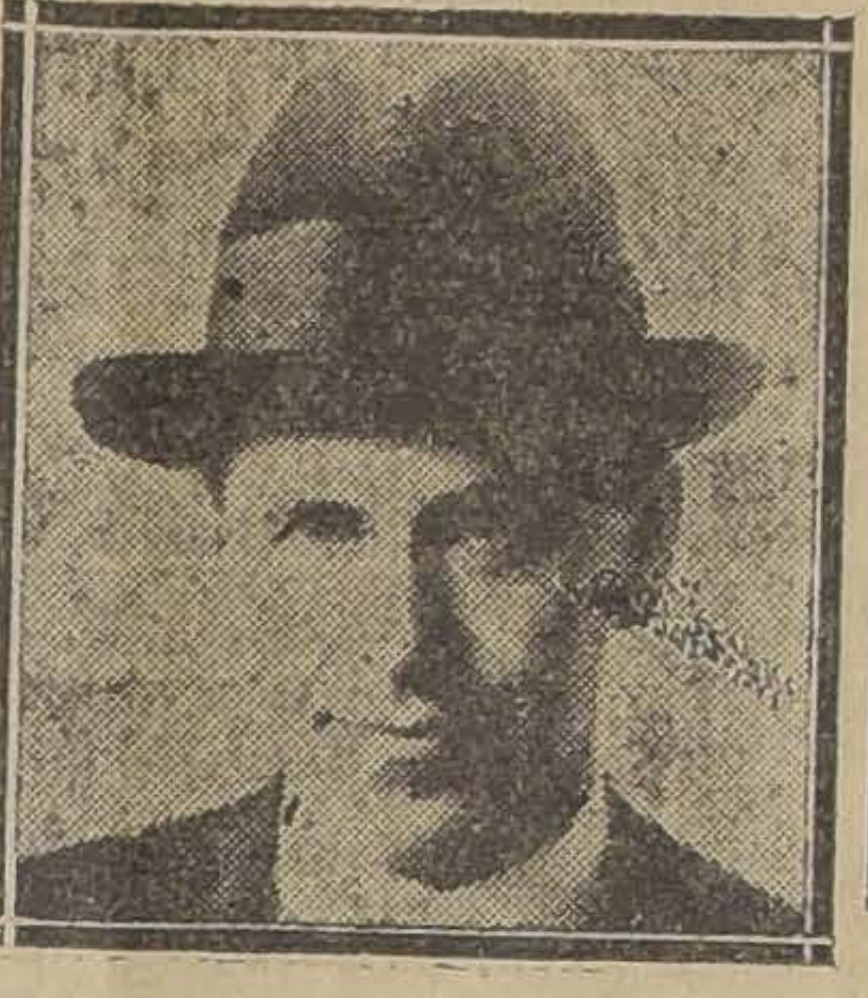

Sr. Alejandro Schuster, presidente de la delegación atlética de la Unión

Manuel Madrid, otro elemento de valer en las pruebas de largo aliento

EL ESTADIO

Se realizarán estas importantes justas atléticas en el Estadio del Sport-Verein situado en Los Leones que posee ahora espléndidas canchas para atletismo, además cómodas y seguras tribunas, las cuales han sido construídas por los mismos socios del Sport-Verein a cargo del señor Fuchs, padre de los entusiastas deportistas señores Herbert y Walter Fuchs. Este solo hecho nos demuestra el entusiasmo que anima a los miembros de la institución organizadora del Campeonato. Durante el día de hoy y mañana, estarán embanderadas y con guirnaldas lo que les dará un hermoso golpe de vista. La capacidad de estas tribunas es para 1,000 personas cómodamente sentadas.

LA CONCENTRACION DE LOS ATLETAS

Desde el Jueves se encuentran en esta capital los atletas de las diferentes provincias que intervendrán en este campeonato, contando en todo momento con las finas atenciones que le han brindado los miembros del Comité Organizador y sus colegas de la capital.

LOS TROFEOS QUE SE DISPUTARAN

Los estímulos que se otorgarán en esta reunión han sido donados por distinguidas personalidades e instituciones alemanas.

Damos a continuación un detalle de las pruebas y donantes de premios temporales.

400 metros planos. Premio Banco Alemán Trasantlántico.

5,000 metros planos. Premio A. E. G.

110 metros vallas. Premio Deutscher - Verein.

Salto de la garrocha. Premio Hucke Hnos y Co.

Lanzamiento del disco. Premio Jorge Gaete Rojas.

Posta 4x100. Premio A. D. A. de Chile.

Posta 10x100. Premio Deutsche Sport-Verein.

Posta 3x1,000. Premio Deutscher Turnverein.

Decathlon. Premio Excmo. señor Ministro de Alemania.

Marathóon. Premio señor Cónsul de Alemania.

Ottmar Schlie, inscrito en los 100, 200 y 400 metros

Los demás premios serán obsequiados por la institución organizadora.

LA MARCHA DE RESISTENCIA

En esta gran prueba para miembros de nuestro ejército, se han inscrito 80 competidores, entre ellos el vencedor del año pasado, sargento Echeverría, que según se dice está en espléndidas condiciones.

LA GRAN CARRERA MARATON

Esta importante prueba ha congregado 25 atletas que están régiamente entrenados y dispuestos a una lucha reñida por obtener el hermoso trofeo donado por el consulado alemán.

UN ESTIMULO ESPECIAL

Llamará la atención de nuestros aficionados el estímulo especial que se dará a la llegada a la cancha al vencedor de las pruebas. Marcha de resistencia y Marathon, y que consistirá en una corona de laurel con cintas de seda con los colores de Alemania y Chile.

EL DESFILE DE LOS ATLETAS

Un acto de interés lo constituirá el solemne desfile de los atletas con sus respectivos estandartes y que se realizará mañana a las 3 P. M. En este desfile deberán participar todos los atletas de los clubs participantes con su directorio respectivo.

UN LLAMADO AL PUBLICO

Nos hacemos un deber en hacer un llamado al público a fin de que concurra a estos campeonatos y solemnice con su presencia el loable esfuerzo gastado por los dirigentes de este campeonato.

EL VALOR DE LAS LOCALIDADES

El precio de las entradas ha sido fijado en la siguiente forma:

Día Sábado, en la tarde. — Tribunas de 1.a, $ 3; de 2.a, $ 1.

Día Domingo, en la mañana, tribunas de 1.a, $ 3; de 2.a, $ 1.

Día Domingo en la tarde, tribunas, de 1.a, $ 5; de 2.a, 3; de 3.a, $ 1.

A LOS ATLETAS

A los atletas se les recomienda encontrarse en la cancha media hora antes de iniciarse el torneo.

BANDA DE MUSICOS

Tanto la reunión de hoy como la de mañana será amenizada por la banda de músicos del Regimiento Buin N.o 1.

LOCOMOCION

Cada un minuto partirán camiones desde la Plaza Italia hasta la misma puerta del Estadio, también habrá un servicio especial de tranvías en la línea 27 y 34.

CENTRO DEPORTIVO FLAMENGO

Este Club acordó nombrar una comisión de socios a fin de que acompañen en el trayecto de la Marathon a los corredores que representarán a este Club.

En Plaza Italia, Alfredo Ubeda.

En Lo Ovalle, Ramón Romero.

Estación Matucana, Enrique Clavijo.

Parque Forestal, Mateo Garrido.

En bicicleta, Samuel Castro y Camilo Castro.

Todos los socios que tengan el uniforme del Club: pantalón negro con franja lacre y camiseta blanca deben participar en el desfile que se efectuará en el Estadium Los Leones, el Domingo a la 1 1|2 P. M.

Las entradas las entregará el delegado el Sábado, a la 1 P. M., en Los Leones.

BADMINTON ATLETICO

Se pone en conocimiento que los atletas que deben participar en los grandes campeonatos que hoy se inician, deben encontrarse hoy a las 1 P. M. en la puerta del Estadio Los Leones, quienes serán atendidos por el Director de Atletismo, señor Serapio Cabello y el capitán señor Alfredo Ugarte: en el mismo lugar se les entregará la entrada para el Estadio.

Los atletas inscritos son los siguientes:

100 metros planos: José Caffarena, Luis Lorca, Herberto Carvallo, Leoncio Veloso.

200 metros planos.—José Caffarena, Luis Lorca.

400 metros planos.—Renato Silva, Carlos Geissbuhler.

Juan Bravo, que participará en las carreras de fondo

800 metros planos: Humberto Jara, Manuel Cea.

1,500 metros planos: Manuel Cea.

5,000 metros planos: Manuel Madrid, Pedro Arancibia, Juan Granado.

Marathon: Manuel Madrid, Pedro Arancibia, Juan Granado, Miguel Riveros.

Salto alto: Hernán Orrego, Alfredo Ugarte, Edmundo Urrutia.

Salto largo: Herberto Carvallo, Luis Lorca, Leoncio Veloso.

Salto garrocha: Enrique Sansot.

Lanzamiento bala: Héctor Benaprés, Serapio Cabello, Hernán Orrego.

Lanzamiento disco: Héctor Benaprés, Enrique Coopman, Serapio Cabello.

Lanzamiento dardo.—Hernán Orrego, Leoncio Veloso, Ignacio Veloso.

Lanzamiento martillo: Enrique Bayer, Ignacio Veloso.

110 metros vallas: Alfredo Ugarte, Hernán Orrego, Germán Moreno.

Para formar la posta de 10 por 100 deben encontrarse en la cancha los atletas Francisco Moraga, Julio Gajardo, Roberto Campos, Guillermo Cerda, atletas que participarán solamente en esta prueba. La posta 3 por 1,000 quedará integrada con el atleta Juan Menares.

La carrera Santiago - Puente Alto

SE CORRERA MAÑANA INICIANDOSE DE LA PLAZA ITALIA, A LAS 7 A. M.

Mañana a las 7.30 A. M. se efectuará la cuarta reunión de la temporada, que se efectúa bajo los auspicios de la Federación Pedestre de Chile, prueba que le correspondió organizar al Club Deportivo Rafael del Canto.

El punto de partida será la Plaza Italia.

LOS INSCRITOS

Damos a conocer la lista de inscritos: Miguel Astudillo, Custodio Mira Temístocles Rodríguez, Luis Pardo, Carlos Molina, Eduardo Díaz, Ramón Pereira, Erasmo Godoy, José Gómez, Juan R. Torres, Juan Garnier, Rudecindo Fuentes, Francisco Molina, Manuel Arce, Guillermo Tapia, Rolando Cubillos, Floridor Castillo, Fernando Acuña, Armando Dotte, Humberto Ubilla, José Gutiérrez, Eduardo Iturra, Oscar Molina, Erasmo Rodríguez.

La carrera tendrá 10 premios, correspondiendo al señor Rafael del Canto la donación del primero, que consistirá en una copa de plata.

CARNOL, UN PREPARADO PARA ENGORDAR

Una casa de New York prepara en forma de tabletas, una combinación de ingredientes nutritivos, a que da el nombre de CARNOL, y que recomienda a las personas delgadas que deseen engordar. Este preparado CARNOL no es ningún misterio. Todos sabemos que la formación de carnes y gordura o grasa en el cuerpo depende del poder de asimilación de los alimentos y la opinión general es que las personas que asimilan sus alimentos son por regla general robustas, bien formadas y saludables. Si todo el mundo pudiese asimilar las comidas que lleva a su estómago, con seguridad que no habría tantos hombres y mujeres delgados. CARNOL, una pastilla con cada comida, sirve de agente asimilativo y forma el lazo de unión entre el comer y el engordar. Hombres y mujeres delgados que toman CARNOL con cada comida pronto empiezan a notar sus buenos resultados y a menudo aumentan de 1 a 2 kilos por semana. Si desea usted engordar, hermosear su figura y mejorar su digestión, decídase a tomar el CARNOL.

NOTA.—Personas que sufran del estómago o los nervios no deberán tomar CARNOL a no ser que también deseen engordar algunos kilos. CARNOL se vende en las boticas.

SE COMPRA

Y SE ARREGLA CUALQUIERA DENTADURA POSTIZA

Usada o quebrada. Compostura en el mismo día. Cómprase también dentaduras viejas o quebradas, pagando hasta diez pesos por diente y mucho más, y cualquiera joya usada, oro y platino.
Pago el mejor precio.

TALLER: ROSAS 1189

ENTRE MORANDE Y BANDERA

N|O

Muebles

A precios sumamente bajos y con GRANDES FACILIDADES DE PAGO, vende

MUEBLERIA "ARTURO PRAT"

Consulte nuestros precios

ARTURO PRAT 182

¡DEJESE DE POLITICA!

No discuta más sobre política ni políticos.

Aproveche su tiempo como hombre laborioso de la sociedad.

INSCRIBASE INMEDIATAMENTE en los registros electorales y podrá así influír en los destinos del país, manifestando en el momento oportuno su opinión en las urnas soberanas.

Puede inscribirse de 12 a 6 de la tarde.

JUGO DE UVA

MARAMBIO

PEDIDOS: TELEFONO N.o 2321

CARBOLINEUM-HAMEL
PINTURA PARA MADERAS
BARRACAS: BUQUES Y MADERAS

DANDERINA
Es lo único que cura la calvicie

Creolina
Pearson

El Desinfectante más puro y más potente
INESTIMABLE PARA USOS DOMÉSTICOS, ESTABLOS, Etc...
Pidan los envases originales, latas de un medio litro y un litro y frascos de 50 y 100 gramos.
¡ Rechacen las imitaciones !

WILLIAM PEARSON, Ltd.
61, Mark Lane, 61 -:- LONDRES
(UNICOS PROPIETARIOS DE LA CREOLINA)

CONSULTORIO
PARA PERROS y GATOS
COMPLETO INSTRUMENTAL
Laboratorios, Ambulancia automóvil propia

CONSULTA .. .. $ 5.00
AMBULANCIA (ida y vuelta 5.00
VISITA A DOMICILIO (para animales grandes) ... 15.00

Dr. L. SCHMIDT HERMAN
SAN ANTONIO 457 - Teléfono 6649

INSCRIBASE HOY MISMO

¡Mañana será tarde!

Vaya hoy mismo a inscribirse en los registros electorales. Si deja correr los días, mañana ya no lo podrá hacer y entonces sentirá el remordimiento de todo buen ciudadano cuando no cumple con sus deberes.

BEBA
COMO APERITIVO

un **COCTAIL** en **COGNAC LA PARRA DE ORO** y como digestivo una copa de **COGNAC LA PARRA DE ORO**, de la **Viña Errázuriz Panquehue**, se sentirá sano y reconfortado

LUIS GONZALEZ Z.
Teléfono 164, Matadero
SANTA ROSA 835

Pídalo al depósito de esta para su trabajo.

N|O.

PRECIO DEL CAJON: $ 144
AGENTE:
Viña, en Santiago:

PANGASTROL
CURA IDEAL del ESTÓMAGO y del INTESTINO

EMPLEADO CON ÉXITO EN :
HIPERCLORHIDRÍA — ÚLCERAS
DOLORES GÁSTRICOS — VÓMITOS
AEROFAGIA ENTERITIS
DIARREAS GASTRITIS

MANERA DE USARLO :
Un paquete después de las dos principales comidas, desleído en un vaso de agua. — Un tercero paquete, en caso de dolores agudos, durante el día, en una o varias veces.

LABORATORIO STOULS
156, Avenue Victor-Hugo, PARIS (16e).

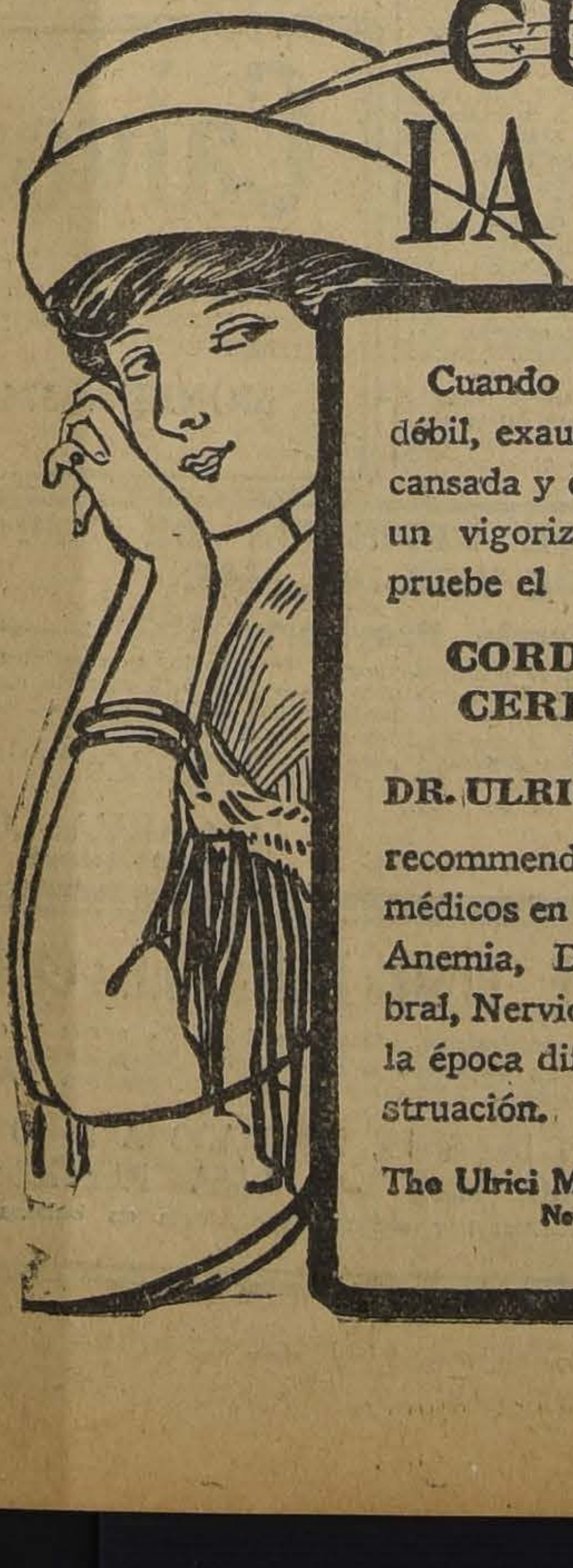

CUIDE LA SALUD

Cuando la naturaleza débil, exaustada, nerviosa, cansada y decaida necesite un vigorizante y tónico, pruebe el

CORDIAL DE CEREBRINA
DEL
DR. ULRICI (New York)

recommendado por los médicos en la Neurastenia, Anemia, Debilidad Cerebral, Nerviosa, Física y en la época difícil de la Menstruación.

The Ulrici Medicine Co., Inc.
New York

Fábrica Nacional de Sillas: LA GRAN "RAPID"
DELICIAS 3538 — CASILLA 4531 — TELEFONO 120 ESTACION

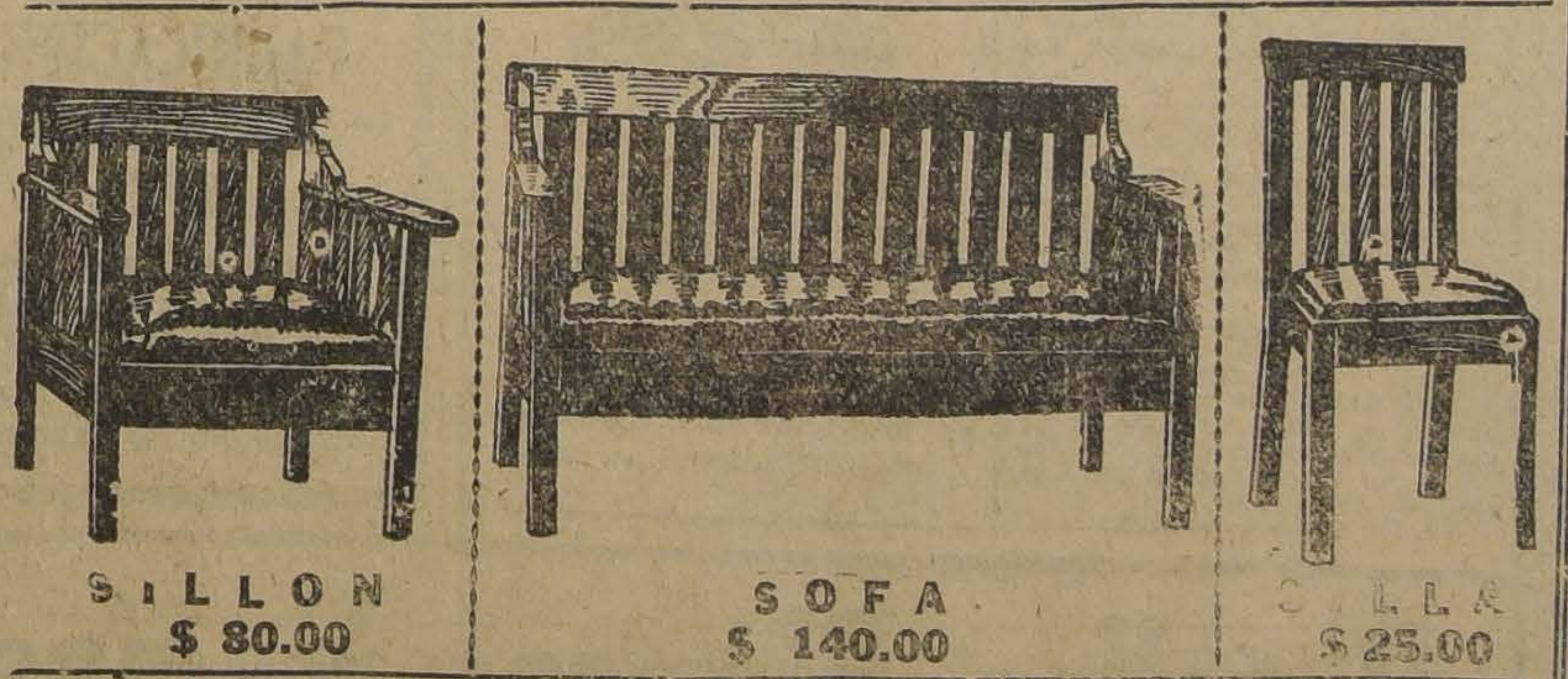

SILLON
$ 80.00

SOFA
$ 140.00

SILLA
$ 25.00

Habiendo tominado nuevas instalaciones en mi fábrica, tengo el agrado de ofrecer al público estos amoblados Morris, de lingue, tapizados en cuero, a los siguientes precios: Medio juego, compuesto de un sofá, dos sillones y cuatro sillas, por el bajo precio de $ 350.00, y por piezas sueltas, al precio que se indica al pie de cada una de ellas. Estos precios, que son de ocasión, durarán por 15 días.

30—A.

LICEO NOCTURNO GRATUITO
"PRESIDENTE BALMACEDA"

Tenemos el agrado de comunicar a los padres de familia y al público en general, que el Directorio de la Junta de Vecinos de la 7.a Comuna "Maestranza", en su última sesión, acordó abrir un Liceo Nocturno Gratuito en este barrio, con el altruista propósito de ayudar en sus estudios a tantos jóvenes inteligentes y aplicados que por falta de recursos unos y por inconvenientes de diversos órdenes otros, no pueden concurrir a las clases de los Liceos diurnos.

Mirando esta situación y sin perseguir otro fin que el mejoramiento colectivo, es que acordamos abrir un Liceo Nocturno Gratuito con los tres primeros años de Humanidades y exámenes válidos.

De igual manera, este Directorio espera confiado la cooperación moral entusiasta que le prestarán los vecinos de la extensa Comuna Maestranza.

La matrícula está abierta de 5 a 8 P. M., en Vicuña Mackenna 569, local del Liceo "La Ilustración".

Clases desde el 1.o de Mayo, de 8 a 11 P. M., en el mismo establecimiento.

Miguel Arrate Larraín, Presidente de la Junta; Coronel Alejandro Gacitúa, Presidente de la Junta de Vigilancia del Liceo; Eleuterio Sarria Lira, Lorenzo Herranz, Bernardo Quiroga, Emilio Silva Espic, Florentino Herrera, Onofre Aguiló, David Berstein, Eduardo Pérez, Pedro Silva H., Manuel Díaz Sepúlveda, Miguel Toledo Palacios, Comisario de la 2.o del Orden, Carlos Ballesteros; Alfredo Coustasse, Directores.

Las grandes manifestaciones obreras de ayer se realizaron en medio del mayor orde

El día del trabajo fué conmemorado ayer con el mayor entusiasmo por los obreros de la capital, representados por todas las organizaciones de Santiago.

Desde las primeras horas de la mañana se notó enorme afluencia de trabajadores en los diversos barrios, y las reuniones, tanto de la mañana como de la tarde, congregaron enormes multitudes.

Como lo hemos informado, para la realización del programa habían trabajado activamente dos comitées, uno auspiciado por la Asociación de Profesores, y el otro por eletemnsoJp la Federación Obrera de Chile.

EL REPARTO DE PROCLAMAS

Como lo anunció nuestro diario, en la mañana de ayer dos aviones de la Escuela de "El Bosque", repartieron por toda la ciudad las proclamas que por orden del Ministro de Previsión Social se habían mandado hacer.

La lectura de estas proclamas, causó generales simpatías, ya que se referían a los trabajadores y se hacía una campaña en contra del alcoholismo, cosa que los elementos trabajadores patrocinan con todas sus energías.

EL SILENCIO DE LA CIUDAD

Cuando los obreros se encontraban reunidos en el comicio de la Alameda de las Delicias, tuvimos oportunidad de apreciar debidamente el silencio en que se encontraba la ciudad.

Eso se debía ciertamente a la determinación de la Unión de Transportes de Chile, de decretar para todos los obreros del rodado, un paro general, lo que se cumplió en todas sus partes.

EN LOS BARRIOS DE LA CAPITAL

Terminadas las manifestaciones que se llevaron a cabo en la Alameda de las Delicias, las diversas colectividades obreras, con sus repectivos estandartes, se dirigieron a sus correspondientes sectores.

Fué así como en las últimas horas de la tarde se notó mayor animación en la ciudad.

EN EL TEATRO O'HIGGINS

A las nueve y media de la mañana se efectuó en el Teatro O'Higgins, la reunión a que habían convocado las comunas de arrendatarios, 3.a y 4.a, la Agrupación Maximalista y la Comuna de Yungay.

Como puede apreciarse por la fotografía que insertamos en estas columnas, la sala del Teatro estaba totalmente ocupada. Una numerosa concurrencia se dió cita allí, a fin de iniciar con este número el programa que se había preparado para conmemorar dignamente el día de los trabajadores.

Después de varios números de variedades, como canto, recitación, etc., se inició la serie de discursos por los señores Ernesto González, Castor Villarín y Amadiel González. La manifestación fué abierta por el señor Emilio Zapata.

Todos los oradores se refirieron al significado del 1.o de Mayo e hicieron una larga historia sobre las luchas sociales en el extranjero y en el país.

La numerosa asamblea aplaudió en diversos pasajes de los discursos que se pronunciaron.

Poco después de las doce del día, la concurrencia dejó el local para dirigirse a Maipú 830, donde se disolvió la manifestación.

Antes de que se retirara la gente del local antes indicado, varios oradores improvisaron una tribuna, exhortándolos para que concurrieran al comicio que se celebraría más tarde en la Alameda de las Delicias.

EN EL TEATRO ESMERALDA

Más o menos a la misma hora en que se efectuó la reunión a que hacemos alusión más arriba, en la sala del Teatro Esmeralda se llevó a cabo la interesante conferencia que habíamos anunciado que dictaría el periodista señor Fernández Pesquero.

A esta reunión concurrió un crecido número de personas, la que se retiró satisfecha del resultado de la asamblea.

El Vice-presidente del Ateneo Obrero de Chile, señor Francisco Lira, en un hermoso discurso presentó al conferencista.

En seguida el señor Fernández Pesquero disertó largamente sobre los partidos políticos argentinos, especializándose en detalles respecto del socialismo.

"ELIXIR DENTIFRICO"
Especial para familias. Fórmula extranjera, fabricada en el país.
Litro . . . . $ 10.00
½ litro . . . 5.00
Sto. Domingo 1280
(ALTOS)
13—Ag.

STAUDT Y Cía., S. A. C.
741 —:— BANDERA
NECESITAN VENDEDOR PARA
PAQUETERIA
INDISPENSABLE CONOCER LA CLIENTELA Y TENER MUY BUENAS RECOMENDACIONES

EL COMICIO DE LA ALAMEDA REUNIO A LA TOTALIDAD DE LAS ORGANIZACIONES DE LA CAPITAL

LAS PROCLAMAS REPARTIDAS POR LOS AVIONES DEL EJERCITO TUVIERON UNA SIMPATICA ACOGIDA

INFORMACION OFICIAL

Informaciones recibidas por las distintas reparticiones de la Administración Pública, hacen saber al Gobierno que todas las manifestaciones realizadas en el país para dignificar las actividades del trabajo, se han realizado en el más perfecto orden, sin que se haya tenido que lamentar incidente alguno.

A continuación hizo uso de la palabra el señor Juan Vargas Márquez, Presidente del Congreso Social Obrero, quién en elocuentes frases corroboró lo dicho por el señor Fernández.

El señor Hernán Román, Presidente del Ateneo Obrero, hizo uso de la palabra, dando a conocer a grandes rasgos el significado del 1.o de Mayo y la importancia que los trabajadores deben darle a ese día.

Después se efectuaron algunos interesantes números de variedades a cargo de los conjuntos artísticos Gabriela Mistral y Mateo Martínez Quevedo, los que arrancaron prolongados aplausos de la concurrencia.

Cerró la manifestación con un brillante discurso el señor Luis Moreno Rojas.

Grupo de obreros en la Alameda, durante la concentración de ayer

La avanzada infantil comunista montando guardia en la tumba de Recabárren

EN LA TUMBA DE RECABARREN

Tal como lo anunció "La Nación", de ayer, durante toda la mañana la Avanzada Infantil Comunista, compuesta por niños vestidos con trajes iguales, a los que se usan en Rusia, es decir, pantalón blanco, blusa roja y jockey, y llevando báculo con bandera del mismo color rojo, montó guardia en la tumba del leader obrero, fallecido trágicamente, Luis E. Recabarren.

Con este motivo en la mañana de ayer numerosos obreros con sus familias concurrieron al Cementerio General a dejar flores en la tumba del malogrado luchador obrero.

LA JUNTA EJECUTIVA FEDERAL

La Junta Ejecutiva de la Federación Obrera de Chile, presidida por el señor Luis V. Cruz, concurrió también al Cementerio General a rendir un homenaje a la memoria de Recabarren.

El señor Cruz depositó un ramillete de flores rojas en la tumba del recordado luchador obrero.

Este gesto de la Junta Federal fué muy bien recibido por los numerosos obreros que se percataron de él, pues existe el mayor cariño hacia Recabarren, a quien se le estima hoy como un apóstol de la causa proletaria.

LA REUNION DE LOS FERROVIARIOS

Por su parte los obreros de las maestranzas de Santiago y San Bernardo, encabezados por la Junta Ejecutiva de la Federación Obrera Ferroviaria organizó primeramente una reunión en su local de la calle Bascuñán, y como a eso de las dos de tarde, en masa se trasladaron a la Alameda de las Delicias para concurrir al comicio que allí se celebraba.

Durante las reuniones de los ferroviarios hicieron uso de la palabra, entre otros, los señores Angel Mella, Pedro Moyano, Ambrosio Torres, Felipe Tamayo, etc.

En el desfile, los ferroviarios cantaron la Internacional, la Marsellesa y avivaron la causa proletaria.

A esta reunión concurrieron numerosos obreros ferroviarios, guardando durante el desfile el más completo orden.

EL COMICIO AL PIE DE LA ESTATUA O'HIGGINS

Más o menos a la una y media de la tarde empezaban a concentrarse en la Alameda de las Delicias, al pié de la estatua O'Higgins las diversas organizaciones que habían acreditado sus representantes ante el Comité Pro 1.o de Mayo, auspiciado por la Asociación de Profesores de Chile, Agrupación Santiago.

Las organizaciones de obreros, empleados, profesores, estudiantes y arrendatarios de las diversas comunas, fueron congregándose en este lugar y más o menos a las tres de la tarde se dió comienzo a la manifestación. Asistieron las siguientes organizaciones:

Asociación de Profesores, Unión Local I. W. W., Unión en Resistencia de Estucadores, 2.a Comuna de Arrendatarios, Centro de Estudios Sociales Luz y Acción, Unión General de Obreros Metalúrgicos, Federación de Obreros de Imprenta, Federación de Estudiantes de Chile, Unión en Resistencia de Albañiles, Federación de Pintores, Fundición Libertad, 8.a Comuna de Arrendatarios, Agrupación La Tierra, Unión de Carroceros y Operarios de Garage, Federación de Obreros en Calzado, 10.a Comuna de Arrendatarios, Junta Administrativa del Gremio de Panificadores, Departamento Oficios Varios de la I. W. W., Unión de Obreros en Mueblería, Comuna Quinta Normal de Arrendatarios, Unión de Empajadores de Damajuanas en Resistencia, Unión de Empleados de Chile, Sección Santiago, Quinta Comuna de Arrendatarios, Centro de Estudios Sociales Domingo Gómez Rojas, Consejo Relacionador de Organizaciones Autónomas, Unión de Fotógrafos, Sindicato Industrial de Oficios Varios de San Eugenio, Federación de Obreros de Imprenta, Unión de Hojalateros y Gásfiters, Centro Luz y Trabajo, Sector La Torre, Renca y Quilicura de Arrendatarios, Sociedad El Porvenir de Empleados Particulares, Grupo Estudiantil Julio Rebosio, Junta Central de la Liga de Arrendatarios, Federación de Curtidores, 7.a Comuna de Arrendatarios, Empleados a Jornal de Gath y Chaves, 7.a Comuna de Arrendatarios, Departamento Femenino I. W. W.; Grupo Estudiantil Pedro Kropotkine, Sector Condell y Tegualda, Federación de Pasteleros y R. S.; Unión en Resistencia de Baldosistas y R. S., Grupo Verba Roja, Grupo El Rancho, Comuna de Arrendatarios de Providencia y otros representantes de organizaciones asistentes.

Todos los oradores se dirigieron a la multitud, con palabras cálidas y vibrantes, dando a conocer el significado trascendente que tiene para todos los trabajadores del mundo, la conmemoración de la tragedia de Chicago. Todos se refirieron con frases duras a la situación actual del país y llamaron a sus camaradas a organizarse para formar una fuerza irresistible capaz de defender los derechos de los productores.

LOS ORADORES

En vista del crecido número de manifestantes, se levantaron alrededor de la estatua O'Higgins, nueve tribunas, desde las cuales hicieron uso de la palabra las siguientes personas:

1.a Tribuna. — Abrió la manifestación el señor Humberto Mardones, secretario general del Comité Pro 1.o de Mayo; después hablaron los señores Humberto Gatica, por la U. G. de Metalúrgicos; Burgueño, por los estucadores; Armando Triviño, por la I. W. W.; José Rivera, por el Centro de Estudios Sociales Luz y Acción; Vidal, por la Federación de Obreros y Obreras en Calzado; José Hurtado, por la Federación de Estudiantes de Chile.

En las demás tribunas notamos a los siguientes oradores:

Vivanco, por la Unión en Resistencia de Baldosistas; Ponce, por la 8.a Comuna; Gaspar Donoso, por la Fundición Libertad; Reyes de la 7.a Comuna; Carlos de la Horta, del gremio de panificadores; Magallanes Díaz, por el Grupo Estudiantil; Julio Rebosio; José Vera y Pedro Yaconi, por la Unión de Empleados de Chile; Tránsito Ibarra y Segundo Pereira, por la 8.a Comuna.

Hablaron, además, numerosos oradores.

EL DESFILE

Poco después de las cinco de la tarde, la manifestación organizó un desfile que tomó dirección hacia la Plaza de Armas, entrando por la calle Estado.

La marcha se hizo en el más absoluto orden.

Los manifestantes entonaban la Marsellesa, La Internacional e Hijos del Pueblo.

Notamos además, numerosos estandartes de las diversas organizaciones obreras y motes alusivos al día de los trabajadores, así como también los letreros de las distintas comunas de arrendatarios.

La manifestación era encabezada por una comisión que llevaba un arco de ocho metros más o menos y que llevaba la siguiente inscripción:

"Paso a los Productores".

Seguía a continuación la Unión de Empleados de Chile y las numerosas organizaciones que se hicieron representar en ese acto.

EN LA PLAZA DE ARMAS

En el kisco de la Plaza de Armas se improvisó una tribuna, desde la que hicieron uso de la palabra los siguientes señores:

Eduardo Bunster, Representantes Legal de la UECH, Luis Cruz, por la 2.a Comuna de Arrendatarios, Ortúzar González, por la Asociación de Profesores de Chile.

EN LA UNION DE EMPLEADOS DE CHILE

Una vez que terminó la manifestación de la Plaza de Armas un gran número de manifestantes se dirigió al nuevo local de la Unión de Empleados de Chile, Bandera 542, donde el señor Manuel Manresa, miembro de la UECH, dictó una interesante conferencia sobre el 1.o de Mayo, haciendo una hermosa reminiscencia histórica sobre el día de los trabajadores.

El señor Manresa leyó también las partes más interesantes de los discursos defensas que hicieron ante los Tribunales de Chicago los Mártires de 1886.

Esta conferencia se tomó taquigráficamente a fin de editar un folleto para que todos los obreros la conozcan.

Parte del público que asistió a la Asamblea de ayer en el Teatro O'Higgins

UNA CITACION DE IMPORTANCIA

El Comité Pro-1.o de Mayo, auspiciado por la Asociación de Profesores, nos ha pedido citar a todos sus miembros para mañana, a las cinco de la tarde.

En esa reunión deberá tratarse sobre la continuación de este Comité, a fin de aprovechar la ocasión en que todos los organismos obreros, empleados y profesores se encuentren unidos.

EN LA ESTATUA SAN MARTIN

A los pies de la estatua San Martín se reunieron los Consejos Federales, Secciones Industriales, Sindicatos d Campesinos y Consejos de Ocios Varios de la Federación Obrera de Chile.

Una enorme muchedumbre llenaba por completo esta parte de la Alameda de las Delicias, dando un aspecto imponente la enorme masa humana con sus estandartes y banderas rojas desplegadas al viento.

Reunidos los dirigentes del Comité Directivo procedieron a dar comienzo a la manifestación, ocupando la tribuna central los delegados de las diferentes organizaciones, que habían adherido al comicio. Además de la tribuna oficial se improvisaron nueve tribunas, que fueron ocupadas por los oradores proletarios, quienes dieron a conocer el significado del 1.o de Mayo.

Entre los numerosos oradores que ocuparon las diferentes tribunas anotamos los siguientes:

Julio Moya, en representación de la Sección Santiago del Partido Comunista, Angel Mella a nombre de la Junta Ejecutiva Obrera Ferroviaria, Ambrosio Torres, por los ferroviarios, Isidoro Cumplido, por el Centro de Estudios Sociales; Luis Emilio Recabarren, Emilio Zapata Vergara, por el Centro El Despertar, Roberto Salinas, por los comunistas de la capital; Pablo López, por la Agrupación Maximalista, J. M por el Consejo de O. V. de dencia José Bravo, por los ca nos de Machalí y Víctor Med lo Arrendatarios del 10 Trib la Vivienda.

Después de los discursos se nizó un desfile al Cerro Santa encabezando la manifestaci Avanzada Infantil Comunista, cedida del Coro Obrero de M 100, que entonaba canciones tarias.

El desfile ocupó una exten ocho cuadras más o menos, todos sus componentes la má pacta unión y disciplina, para cualquier accidente.

EN EL CERRO SANTA LU

Llegada la manifestación a paseo público se levantó una en una de las escalinatas del al segundo piso.

Abrió la manifestación el Roberto Salinas, quien pro una fogosa arenga, llamando trabajadores a reconocer filas organización obrera.

Después usó de la palabra rector del diario "Justicia", Salvador Barra Woll, quien a los trabajadores el significa 1.o de Mayo y el deber que todos los trabajadores del para asistir a estas manife nes. Además invitó a los rios a formar un solo frente Federación Obrera de Chile y Partido Comunista para alcan reividicaciones obreras.

Acto seguido ocupó la tribu secretario general de la Fed Obrera de Chile, señor Luis Cruz, quien abundó en iguales sideraciones hechas por los anteriores, recomendando, fin te, a los comunistas y federado sólida disciplina en las filas tarias y una estrecha unión alcanzar las reivindicaciones les.

Terminado el discurso del Cruz usaron de la palabra guientes oradores: señorita Serrano y señores Alfredo M nos, Gregorio Guerra, ambos presentación de la Unión de pleados de Chile, Ernesto Muj representación del Gremio de menteros y Ernesto Gonzá nombre de los maximalistas nos.

Cerró la manifestación el X. Tamayo, en representació Centro Ferroviario, recomend los trabajadores la mayor tura en las filas.

EL REGRESO

Después de cerrada la mani ción se organizó un grandio fil hacia los diferentes local ciales, reinando en las filas yo orden y disciplina.

Otro grupo de obreros con sus estandartes

Los coros libertarios ent las canciones de los trabaja los manifestantes prorrump vivas al día del Trabajo y respectivas organizaciones.

LA FEDERACION OBRERA DE CHILE Y LA MANIFESTACION DE AYE

por ROLANDO MOLINA F.

Una vez más, por la fuerza de su número, por la disciplina de sus consejos secciones y sindicatos y sobre todo por la acción de us dirigentes, esta vieja, grande y noble organización, paseó sus estandartes triunfales por las calles de la capital.

Hombres de todas la edades, desde la madre anciana hasta el pequeñuelo iban cobijados tras el viejo estandarte, testigo de tantos triunfos derrotas y desvelos.

Los coros federales, con sus canciones impregnadas de primavera y de amor, dejaban en el alma del libertario un dejo de entusiasmo y de esperanza.

Los propagandistas de la prensa obrera, llebavan en sus manos encallecidas los diarios y folletos, los instrumentos de guerra contra la ignorancia popular.

Pero también llevaban, con fe y con entusiasmo las alegorías del apóstol de la causa obrera: ¡Recabarren!

Las adquirimos para tener recuerdos del viejo luchador, que en la gloria opalina de un día ya lejano, emprendió camino hacia lo desconocido.

Por ellos, por los que pasearo jo el rojo estandarte de la F ción Obrera de Chile, por esos rridos vencedores del porveni esos viejos tercios del prole chileno, por esos huestes fe únicas, saludamos la redenció pueblo de Chile. Salud!

R. M

HERNIAS
Bragueros elásticos, fajas con pelotas neumáticas, piernas, brazos artificiales. Aparatos ortopédicos, muletas.
Armando Chappuis
ARTURO PRAT 346 — CASILLA 409
Unico Especialista en Chile

LLEGARON:
Bazas de piedra en todas sus medidas. Lingue muy seco.
VIGAS Y VIGUETAS
Alamo maoh. 1|2 x 4 1|2; pilastras, guarda-polvos y cornizas.
Barraca y Fábrica
LA REPUBLICA
DOMEYKO 2354 — TELEFONO 127

FABRICACION
DE PUERTAS, VENTANAS, GALERIAS DE TODAS CLASES
Hace y tiene listas para entrega inmediata.
Barraca y Fábrica de Madera
LA REPUBLICA
DOMEYKO N.o 2354
TELEFONO 182 PARQUE
26—A.

Botellas Blancas Vacías
SE COMPRAN POR GRANDES Y PEQUEÑAS PARTIDAS, PAGANDOSE LOS MEJORES PRECIOS.
VIÑA CASA BLANCA.—SA ZIE 2063. — TELEFONO 2004.
M-3

Calvos
Usen Específico Ben ria, hace salir pero y q Caspa, Grasas, Aceites y borreas.
MONEDA 875

COMPAÑIA DE REFINERIA DE AZUC DE VIÑA DEL MAR
: Dividendo Provisorio 102 :
En conformidad a lo acordado por el Directorio, se repartirá a señores Accionistas, un dividendo provisorio de $ 0.75 moneda por acción, que se pagará por el BANCO DE CHILE en ésta, en tiago y en provincias, desde el Jueves 30 del actual.
El Registro de las Acciones permanecerá cerrado desde el 29 hasta el Jueves 30 del actual, ambas fechas inclusives.
Valparaíso, Abril 17 de 1925.
O. CARVALLO,
Director - Gerente.
1.o—M.

BLANQUETE FINO PARA EL CUTIS
Absolutamente inofensivo. Leche a base de arroz y Pone el cutis de una blancura muy natural. Hace desapare rojeces y puntos negros, hermoseando de una manera MARA VILLOSA.
EL FRASCO DE $ 15, REBAJADO A $ 10
SANTO DOMINGO 1280 — CASA PARTICULA
Consultas gratuitas por señora especialista en belleza cutis.

SEÑORA!!

No descuide de consultar los precios de la Casa Giordano antes de efectuar sus compras de provisiones

HOY SABADO 2, y toda la primera semana de Mayo

AZUCAR

GRANULADA corriente, kilo	$ 0.95
GRANULADA blanca, kilo	$ 1.15
PANCITOS 1.a, kilo	$ 1.55

ACEITES

BAYO, oliva purísimo, lata de un litro	$ 5.40
BETUS legítimo, botella 1 litro	$ 7.75
BOCANEGRA, botella 1 litro	$ 5.60
BOCANEGRA, tarro 10 kilógramos	$ 39.60
ESTRELLA, tarro 1 litro	$ 4.00

ARROZ

CAROLINO italiano, kilo	$ 1.40
SUBLIME gigante, kilo	$ 1.70
CAROLINO corriente, kilo	$ 1.20

TE

JAPONES 1.a, kilo	$ 9.50
SUPERIOR, kilo	$ 14.00
KANDEGAMA, paquete	$ 1.00

HARINA

FLOR de primera, kilo	$ 0.65

CAFE

BRASIL tostado, kilo	$ 7.00
GUAYAQUIL tipo, kilo	$ 8.50
CENTRO AMERICA, kilo	$ 10.00
MOLIDO, mezcla especial, kilo	$ 4.50

VELAS

MARCA "RAYO", paquete 6 velas	$ 1.00
MARCA "RAYO", paquete 12 velas	$ 1.00
AVENA "GAVILLA", kilo	$ 1.35
AVENA "GAVILLA", tarro 1|2 kilo	$ 0.90
AVENA "GAVILLA", tarro 1 kilo	$ 1.75
CAFE DE HIGOS, 6 paquetes	$ 0.90
LENTEJAS, nueva cosecha, kilo	$ 1.30
POROTOS BURROS, kilo	$ 0.70
AJI PIMENTON, cáscara, kilo	$ 3.60
JABON INGLES, 3 barras de 2 panes	$ 1.10
JABON INGLES, caja	$ 0.65

SAPOLIO nacional, pan	$ 1.00
SAPOLIO Morgan, pan	$ 1.40
CACAO "Bocanegra, tarro	$ 2.00
SARDINA americanas, lata ovalada	$ 1.85
SARDINA especial, en aceite, lata	$ 0.90
MERMELADA surtida, lata	$ 1.10
MIEL DE PALMA, lata	$ 1.70
DULCE DE MEMBRILLO, lata	$ 0.70
MEMBRILLO al jugo	$ 0.70
POROTITOS Rubio, tarro 800 gramos	$ 0.90
TOMATE al natural	$ 0.90
SALSA TOMATE concentrada, 3 latas	$ 1.15
DURAZNOS "Rubi", lata	$ 1.10
PIMENTON Morrones, en fritada, lata	$ 1.30
PIMENTON Morron, 1.a, flor	$ 1.65
LECHE evaporada, tarro	$ 1.45
LECHE "Lechero", tarro	$ 1.75
OSTRAS al natural, tarro	$ 1.20
FRASCOS Pickles	$ 2.20
MOSTAZA francesa, frasco	$ 1.00
SALSA inglesa, frasco	$ 2.00

FIAMBRERIA

BACALAO, kilo	$ 1.90
GRASA de 1.a, kilo	$ 4.00
QUESO Parmesano, kilo	$ 7.80

QUESO colorado, kilo	$ 6.00
QUESO mantecoso, kilo	$ 6.00
MANTECA pura, lata	$ 7.90
GRASA 'Fray Andrés", lata	$ 8.90

GRAN SURTIDO DE FIAMBRE FRESCO

LICORES

VERMOUTH CINZANO, botella	$ 6.30
COÑAC TONICO, botella	$ 3.30
VERMOUTH TORINO, botella	$ 5.00
SIDRA NACIONAL, botella	$ 2.00
PISCO ESPECIAL, botella	$ 3.50
JEREZ, botella	$ 3.50
RHIN "Negrita", botella	$ 4.50
VINO LONTUE, botella	$ 1.00
OPORTO "Campo de Oro", botella	$ 3.50
OPORTO "Triunfador", botella	$ 5.00
OPORTO "Montilla", botella	$ 7.00

CASA GIORDANO :: PUENTE 686 a 692, casi esq. ROSAS

AYER EMPEZO SUS LABORES LA CONVENCION DE OBREROS FUNDIDORES

LA ASAMBLEA RINDE HOMENAJE A LA MEMORIA DE LUIS EMILIO RECABARREN. — SE APRUEBAN INTERESANTES MOCIONES SOBRE HIGIENIZACION DE FABRICAS, TALLERES Y ORGANIZACIONES.—LA SESION Y VELADA DE HOY EN EL CENTRO EL DESPERTAR

Ayer se inauguró la Convención de la Industria del Cuero, en el local de la Unión de Metalúrgicos, Huemul número 649, bajo los auspicios de la Federación de Obreros y Obreros en Calzado y Federación de Curtidores.

El local desde temprano mostraba gran animación, porque todos se apresataban a cooperar en este torneo obrero gremial, que tantos beneficios aportará a los trabajadores de esta Industria.

Se abrió la sesión a las 10 de la mañana, bajo la presidencia del señor Luis Heredia, que después de hacer una breve reseña de la labor desarrollada últimamente y las razones que se han tenido presente para convocar a la convención, la dió por inaugurada.

Siguiendo la tabla, se pasó a nombrar la comisión Revisora de Poderes compuesta en la siguiente forma: por los señores Luis Gómez, Desiderio Gamboa, Oscar Cea, Alberto Baloffet y Manuel Oñate.

Después del informe de la comisión se pasó a elegir la mesa directiva de la convención, la que quedó compuesta de la siguiente forma:

Secretario General, señor Julio Rojas;

Secretarios de prensa, señores Víctor Sánchez y Alberto Baloffet F.

Secretario de actas, señor Rosendo Pérez y Manuel Oñate.

Vocales, señores Juan Naranjo, Juan Díaz.

Inmediatamente se constituyó la mesa y pasó a presidir el señor Amaro Castro, y se declaró constituída definitivamente la convención, con la concurrencia de los directorios de ambas instituciones, más los siguientes personales en Calzado: "La Universal", Vuletich, Pérez Hnos., Ferrer Strany, "La Privilegiada", José Picó M., Tutera, Barrachina, "La Chilena", Manuel Ruiz, Etchepare, Joaquín Ruiz, García Hnos., Ferrer Pons, Ramón Guerra, Gomila y Ferrer, Mota y Fernández, Terraza Cio Ltd., Palmeta y Sabate, Foulloux, A. Ferrer, Gorriño y Macarrin, Onofre Terraza, La Americana, Santos Bilbao, y los personales de Curtidores, Maiza y Ferrer, Riera, Peña Corominas. Total, 29 personales representados con delegados que representan cerca de 7,000 trabajadores.

Se aprobó por unanimidad, la siguiente moción: "La convención de Obreros y Obreras en Calzado y Curtidores antes de iniciar sus labores y como homenaje al 1.o de Mayo, acuerda un minuto de silencio en un gesto de sublime protesta por todos los mártires caídos en defensa de los trabajadores.

Acto seguido se nombraron las siguientes comisiones:

1.o Comisión que informará sobre los puntos que va a continuar como reorganizadora de la Federación en forma que responde eficientemente al momento social actual. 2.o Responde la Federación a los postulados del sindicalismo moderno? 3.o Modo de organizar la Unión Industrial del Cuero. Quedó compuesta por los señores Carreño y Oñate por los Curtidores, Ainzúa Heredia y Germán Sepúlveda.

2.o Comisión Proyecto Sanitario, los señores Orrego, Rodríguez, Ester Guerrero, Alonso Sepúlveda, Carreño, y Pedro Saez.

3.o Comisión hogar social, secretario general rentado y periódico o boletín social, los señores Heredia, Rodríguez, Ponce, Villagra y Suárez.

4.o Comisión pronunciamiento sobre las leyes sociales dictadas últimamente y participación en el consejo de relaciones, los señores Preus, Lobos, Alfaro, A. Flores y Abraham Flores.

Con respecto al cuarto punto: que dice uniformidad en los salarios en los trabajos al día y a pieza, se acordó dejarlo para un estudio posterior, a la Convención, dada su complegidad.

En seguida se acordó la siguiente pauta para las sesiones de hoy y de mañana, con el siguiente horario. Hoy: de 8.30 a 12 M. y de 2 a 6 de la tarde.

Acto seguido se procedió a levantar la sesión y no continuar en la tarde, para asistir al comicio.

LA CONVENCION DEL CUERO SE INAUGURO AYER

Hoy, a las 10 A. M., empezó sus labores la Convención de Obreros Fundidores en el local del Centro "El Despertar", concurriendo alrededor de trescientos operarios entre fundidores y modelistas de fábricas y talleres.

Asistieron además representantes de los fundidores de San Bernardo y modelistas de todos los talleres de Santiago.

El señor Manuel Fojas a nombre del Gremio de Fundidores de Santiago, dió por abierta la Convención ofreciendo la palabra al obrero señor Labra U., quién pronunció un discurso elocuente inaugurando la Convención y proponiendo los programas de trabajo respectivos y los medios para estudiarlos con detención y serenidad.

A continuación se procedió a nombrar la Mesa Directiva, quedando compuesta en la siguiente forma:

Presidente, señor J. M. Hernández, de San Bernardo.

Vice-presidente, señor Labra U.

Secretarios a los señores Gallardo, Espinoza y Jiménez Gibsson.

Elegida la Mesa, se procedió a aprobar el reglamento por el cual se regirá la Convención.

Después se entró a ocuparse sobre los puntos de la convocatoria, abriéndose un amplio debate.

Sobre el primer punto de la Convocatoria relacionado con la unificación general de los Gremios Metalúrgicos en un solo organismo, se aprobó el siguiente voto por el señor Labra Secretario de la Convención.

"La Convención de Fundidores y Modelistas, considerando que para ir a la unificación de los asalariados de los talleres donde se trabaja el metal en todas sus formas, se debe empezar por fundir en un solo block todos los organismos ya existentes.

"La Convención acuerda plegarse a la Unión eGneral de Obreros Metalúrgicos, aceptando sus estatutos y medios de lucha y así unidos propiciar la organización de todos los Obreros Metalúrgicos del país."

En lo relativo al segundo punto de la convocatoria, referente a la Orientación y Organización Interna del Gremio Metalúrgico en General, se acordó no pronunciarse sobre esta materia y someterla a conocimiento de la próxima Convención General de Obreros Metalúrgicos, que se celebrará el 28 del presente mes.

Sobre el estado económico del Gremio, se abrió un amplio debate, aprobándose la siguiente indicación formulada por el señor David Jiménez.

"La Convención estima que hay un justo desnivel en los salarios de los obreros metalúrgicos, que pertenecen a los ramos mecánicos respecto a los fundidores, y considerando el largo esfuerzo que significa llegar a dominar el oficio de fundidor o modelista y las responsabilidades que le atañen, en las obras ejecutadas hasta su total terminación, acuerda:

Luchar por el inmediato nivelamiento de los jornales devengados por obreros metalúrgicos de la misma categoría productiva, entendiendo que este nivelamiento será en todo caso ascendente."

La Convención se ocupó después del cuarto punto de la Convocatoria. Muchos oradores usaron de la palabra haciendo diversas consideraciones sobre este problema, aprobándoe a continuación por unanimidad el siguiente voto: por el señor David Jiménez Gibsson.

"La Convención de Fundidores considerando:

1.o Que la mayor parte de los talleres de fundición no consultan ni los más elementales principios de higiene, habiendo algunos, que son simples galpones.

2.o Que los que trabajamos en estos talleres ocho o diez horas diarias, lo que constituye la tercera parte de nuestras vidas.

3.o Que deben resguardarnos de las enfermedades que nos acechan en el ejercicio de nuestra profesión y que tenemos derecho a trabajar como seres humanos, acuerda:

Exigir la más completa higienización de los talleres de fundición instalando en ellos servicios de W. C., cuartos de baño, roperos, calefacción en el invierno y todos los medios que hagan agradable nuestra pesada labor."

Considerando todos los aspectos de este problema, la Convención aprobó, además, el siguiente voto:

"La Convención de Fundidores y Modelistas, acuerda pedir a las autoridades respectivas dar cumplimiento a la higienización más indispensable de todas las grandes y pequeñas fábricas de la República, pues es sabido que fábricas distintas de la capital sólo parecen bodegones o algo parecido donde se consumen por centenares los elementos productores, víctimas de toda clase de enfermedades."

Después de tomar estos importantes acuerdos, el Presidente anunció a la Convención que en el día de hoy continuará sus funciones a las 4 P. M., para seguir ocupándose de los demás puntos de la Convocatoria.

Además anunció que hoy se efectuará en el local de la Convención o sea el Centro "El Despertar", una o sea en el Centro El Despertar, una y a la cual se invita a todos los fundidores y modelistas de la capital.

Departamento Femenino I. W. W.

NATANIEL 1057

Para esta noche, a las 8, se cita a todos los miembros del Departamento Femenino, a fin de nombrar el Directorio que ha de regir los destinos de la instrucción.

UNION LOCAL Y W. W.

Se advierte a todos los componentes de esta organización, que están listas las entradas y programas para la matinée del Domingo 3 a las 10 de la mañana, beneficio de la Escuela Nueva. El señor Alejandro Parra M., disertará sobre "Determinismo y responsabilidad.

Comisión Escuela Nocturna Nicolás Palacios, del Congreso Social Obrero

Se ha citado para el Lunes a las 5.30 en casa de la señora tesorera, Sama N.o 526, a los miembros señores Vicente Baeza, Hernán Román,

C. Navarro y señora Trinidad Donoso. Se tratará de asuntos relacionados con el movimiento de la Escuela.

Consejo N.o 2 de Tranviarios

(SECCION MAESTRANZA)

Cita a junta general extraordinaria para hoy a las 2 P. M. en Mapocho esquina Almirante Barroso.

Población Chorrillos

El Domingo próximo, el Centro Cultural de Defensa y Apoyo Mutuo de la Población Chorrillos, llevará a efecto un acto literario-musical, para inaugurar el Centro Social.

UNA NUEVA VISITA DE INSPECCION A LAS PANADERIAS

El 29 de Abril, después de las doce de la noche, diversas comisiones del gremio de panificadores hicieron un recorrido por los diferentes barrios de la capital verificando una visita de inspección a las panaderías, Para el efecto se hicieron acompañar de varios oficiales y guardianes de policía que les fueron galantemente cedidos por la superioridad del cuerpo.

Lo más notable de la visita fué la hostilidad manifiesta de algunos dueños de panaderías que se negaron a permitir la entrada de las comisiones, o que opusieron toda clase de obstáculos a la inspección. Por ejemplo, en la San Alfonso, del señor Daniel García, no se dejó entrar ni a los obreros ni a la policía. Se pasó el parte de la Molina del Fao, se expresaron despectivamente de los inspectores, y manifiestaron con toda impudicia que ellos no estaban dispuestos a permitir que el Gobierno "se entrometiera en lo que no le importa, burlándoose ostensiblemente de las disposiciones de la ley. Fueron encontrados operarios trabajando en plena actividad en esta panadería y las siguientes: Escuela de Artes y Oficios, Santa Ana, La Porteña, La Preferida, La Santa Ida, La Criolla y otras, a todas las cuales se les pasó el parte respectivo.

Se encontró operarios durmiendo en la San Eugenio, en la Latorre, en la Molina del Fao, en la Nueva Chilena, etc.

En la Molina del Fao, en la Latorre, los industriales se negaron a hacer salir a los operarios a quienes se sorprendió durmiendo.

Se observaron malas condiciones de limpieza en la elaboración en la mayor parte de las anteriores y en otras muchas fueron objeto de los partes correspondientes.

En general, las condiciones en que se realiza el trabajo en la mayor parte de las padanerías, y la manera cómo se cumplen las leyes relacionados con el trabajo, en estos establecimientos, deja mucho que desear.

Según nos informan los dirigentes del gremio, la Junta Administrativa está dispuesta a seguir ejerciendo una activa vigilancia hasta conseguir las prescripciones de la ley se cumpla y que el trabajo se verifique en condiciones aceptables para la salud de los consumidores.

MUEBLES

de todos estilos a precios bajísimos, vende:

LA UNIVERSAL

CATEDRAL 1131

FRENTE AL CONGRESO

Damos facilidades en el pago. Entrega inmediata

Unión de Obreros de Diarios

(PUBLICACION OFICIAL)

Se pone en conocimiento de los señores socios que la Tesorería, para darle el mejor desarrollo a la cobranza de sus cuotas, ha nombrado sub-recaudadores a los señores Luis A. Acosta, Alejandro Olivares, Oscar Figueroa y Abelardo Suau, en "El Diario Ilustrado"; Alfredo Maldonado, Jorge R. Pérez, Pedro 2.o Elgueta y Gerardo Tapia, en "El Mercurio"; y Max Araya, Armando Rubio, Carlos Vargas y Fernando Quiroz, en la Empresa "Zig-Zag".

—El recaudador general señor Julio Cancino O., atenderá a los subrecaudadores hoy Sábado en la tarde y mañana Domingo de 10 A. M. a 12 M. en el local social, San Pablo 1378.

—Se ha repartido en los talleres periodísticos nuestro vocero "El Gráfico".

—Cítase para mañana de 10 a 12 M. en el local social, a las socias y socios pertenecientes al personal de "Zig-Zag".

FIESTAS SOCIALES

Centro Recreativo Sol de Mayo.—Hoy a las 9.30 P. M. baile Mañana matinée.

Centro Familiar San Miguel.— Llano Subercaseaux N.o 155.— Hoy a las 6 P. M. MañanañM'so Hoy de 6 a 11 P. M. baile familiar.

Mañana matinée desde las 8 hasta la 12 P. M.

Sociedad S. M. Juan M. Dávila B.—Hoy a las 9 P. M. se efectuará en el salón de esta Sociedad un baile familiar.

CITACIONES

Centro Santiago de la Unión Nacional.—A todos los socios para mañana a las 8 A. M. en Moneda 1787.

Centro Gremial de Tapiceros— Acordó lo siguiente: Poner en vigencia el Reglamento de Aprendices y darlo a la publicidad.

Al Directorio para el Domingo 3 de Mayo, a las 9 A. M.

Sociedad de Socorros Mutuos Manuel Rodríguez.— A la comisión de fiesta para hoy a las 9 P. M.

Sociedad de Socorros Mutuos Unión de J. en Escobas Arturo Prat.— A reunión general para hoy a las 6 P. M., en Independencia 306.

Sociedad de Araucanos Residentes en Santiago Pro Defensa de la Raza.—A reunión para mañana a todos los miembros de esta colectividad aborígenes, en su local, Tacna 3543, a las 2 P. M.

Estudiantina La Unión. — Al cuadro de ejecutantes hoy a las 8 y media a 9 P. M. en la Sociedad El Cóndor, que está en la Avenida La Paz N.o 8, a sesión para el Lunes, a las 9 P. M.

Sociedad de Inválidos del 79 y Veteranos del Ejército y Armada. —Cítase a junta general ordinaria para mañana a las 3 de la tarde.

Cítase igualmente a los miembros de la Comisión de Contabilidad para las 10 de la mañana para la revisión del Balance.

Sociedad La Aurora de S. M.

Para hoy a las 5 media P. M. están citados los socios y sus familias en nuestro salón social, Arturo Prat 1242.

Sociedad Artesanos La Unión

En el local social, Riquelme 851, deberán reunirse todos los socios de esta Sociedad, en junta general extraordinaria mañana a las 3. El objeto exclusivo es de oir la exposición que hará nuestro socio honorario, y miembro de la Junta de Vecinos, señor Onofre Avendaño, sobre el alza de las tarifas tranviarias.

De orden del presidente de la Sociedad, se cita para el Lunes próximo 4, a las 9 P. M., a todos los miembros de las comisiones de propaganda y prensa de Escuela, y de Fiestas.

SOCIEDAD ARTESANOS "LA UNION". — La gran conferencia del próximo Domingo. — Mañana Domingo a las 10 A. M., el Ministro de Higiene y Previsión Social, dictará una interesante conferencia en la Sección Experimental de Higiene, en Providencia (Los Leones).

El tema elegido por el doctor Salas es el de las enfermedades de transcendencia social, y la ley de la Raza, que se considera por demás interesante, para lo cual la comisión de propaganda de esta Sociedad, ha enviado circulares a todas las instituciones obreras de la capital, invitándolas a este acto que es un problema de bien nacional.

Por el entusiasmo que reina por asistir a esta conferencia entre los socios de las diversas sociedades obreras se cree que será todo un éxito, a la vez se recomienda ser puntual en la hora de llegada a las personas invitadas.

El comité obrero ferroviario

PRO-MEJORAMIENTO ECONOMICO

(Publicación oficial)

Cita ha reunión general a todos los delegados de las maestranzas de Santiago y San Bernardo, para hoy, a las 4 P. M., en Bascuñán 542, para tratar sobre los últimos acuerdos y acontecimientos relacionados con nuestra campaña y determinar sobre varias comunicaciones recibidas, y nuestra actitud ante ciertos elementos desquiciadores y perturbadores de las aspiraciones de todos los ferroviarios del país.

Se hace obligatoria la asistencia de todos los delegados, pues es urgente su presencia en estas reuniones.

En la velada efectuada el Jueves, en conmemoración de el 1.o de Mayo, dió los más halagadores resultados, retirándose la concurrencia bastante agradecida por las atenciones y el buen programa desarrollado, pues las conferencias fueron bastante instructivas y educativas en el concepto social.

VEA USTED LA ASOMBROSA LIQUIDACION DE

¡¡CALZADO!!

PUENTE ESQ. SAN PABLO "LA IBERIA" SAN PABLO ESQ. PUENTE

PARA CABALLEROS.—Botín box-calf negro, al irrisorio precio de $ 15.00 y,

$ 19.20

BOTIN BOX NEGRO con gabardina café y ploma, a

$ 24.50

BOTIN CABRITILLA ACHAROLADA con previl y gamuza, al precio de

$ 28.50

PARA SEÑORAS.—Zapatilla cabritilla acharolada, distintos modelos, al ínfimo precio de $ 9.60, 11 50, 13 50 y.

$ 15.50

NUNCA VISTO. — Botas de cabritilla acharola $ 14 50 y

$ 16.50

INMENSO SURTIDO EN CALZADO DE PAÑO PARA INVIERNO

NOTA.—GRAN SURTIDO EN CALZADO FINO, CABRITILLA Y GAMUZA. ULTIMOS MODELOS PARA DAMAS DE LA AFAMADA MARCA "BERTINI". GRAN STOCK EN CALZADO DE LAS MEJORES MARCAS PARA CABALLERO

Puente 799-LA IBERIA-San Pablo 998

¡RECUPERE SU JUVENTUD!

Con masajes faciales hechos esmeradamente, quedando la piel limpia de toda impureza sin recurrir a máquina y electricidad. Muy necesarios para evitar que se marchite la juventud y para recuperarla cuando se aleja. Precios módicos.

Stc. Domingo 1280

CASA PARTICULAR

Consulte para espinillas, puntos negros, rojez, arrugas, paños o aspereza de su cutis, a señora especialista en belleza. Hoy mismo le dará excelentes consejos, GRATUITAMENTE.

Dice el Médico

"Padres y Madres: Yo sé que este excelente remedio a hecho un gran bien a generaciones de niños y que, en cincuenta años no se ha descubierto nada mejor para facilitar su buen desarrollo. Nutre, fortifica, produce carne y hueso, sangre rica, robustez. Corrige toda tendencia a raquitismo, atraso en el crecimiento, etc., etc."

EMULSION DE SCOTT

AVISOS ECONOMICOS

CLASIFICACION DE LAS SECCIONES

1. Avisos judiciales.
2. Arboles y plantas. (Compra y venta).
3. Automóviles, afines y accesorios. (Compra-venta y composturas).
4. Animales. (Compra y venta).
5. Alhajas y joyas. (Compra-venta y composturas).
6. Acciones y bonos. (Compra y venta).
7. Aves y pájaros. (Compra y venta).
8.o Avisos varios.
9. Contadores.
10. Casas, departamentos y piezas amobladas. (Ofrecidas y pedidas).
11. Casas, departamentos y piezas sin muebles. (Ofrecidas y pedidas).
12. Compra de casas.
13. Compra y venta de negocios.
14. Citaciones.
15. Cuerpo de Bomberos.
16. Dentistas.
17. Escuelas de choferes.
18. Extravíos y hallazgos.
19. Empleados para comercio y oficinas. (Pedidos y ofrecidos).
20. Frutos varios. (Compra y venta).
21. Haciendas, fundos, chacras y terrenos. (Compra-venta y arrendamientos).
22. Hoteles y pensiones.
23. Instalaciones y accesorios para negocios. (Compra y venta).
24. Instrucción y educación. (Colegios, academias y profesores).
25. Instrumentos musicales, afines y accesorios. (Compra-venta y composturas).
26. Libros y estampillas. (Compra y venta).
27. Medicina.
28. Materiales de construcción. (Compra y venta).
29. Máquinas, motores, afines y accesorios (Compra-venta y composturas).
30. Muebles. (Compra y venta).
31. Notificaciones comerciales.
33. Oficinas, locales y garages. (Ofrecidos buscados).
34. Operarios para fábricas, talleres, etc. (Pedidos y ofrecidos).
35. Oficios y servicios diversos. (Pedidos y ofrecidos).
36. Pensión en familia.
37. Permutas en general.
38. Préstamos e hipotecas.
39. Propuestas.
40. Profesionales.
41. Prendas de vestir. (Compra y venta).
42. Personas buscadas.
43. Profesionales pedidos y ofrecidos.
44. Remates.
45. Rodados, accesorios y caballos. (Compra y venta).
46. Radiotelefonía.
47. Servicios y cosas útiles para señoras, señoritas, hombres y niños.
52. Socios capitalistas e industriales. (Pedidos y ofrecidos).
53. Ventas varias.
54. Venta de casas.
56. Martilleros comerciales.

1.—Avisos judiciales

INVENTARIO SOLEMNE. — Por decreto del 1.er Juzgado Civil y en mi oficina, procederé el 4 de Mayo próximo y a las 3 P. M., a practicar el inventario solemne de los bienes que pertenecieron a la sociedad conyugal habida entre don Isidro Santiagos y su fallecida esposa. — El Secretario. M-2

POR AUTO FECHA 2 DEL ACTUAL del señor Juez del 5.o Juzgado en lo Civil, se ha declarado en quiebra a los comerciantes de esta plaza, señores Molino y Gros; se ha nombrado síndico provisional a don Ramón Amor y se ha fijado por decreto de 4 del presente para la primera junta de acreedores, el quince del mes próximo, a las tres P. M. — El Secretario. 5—M.

EN SOLICITUD DE ACREEDORES, pidiendo postergación y suspensión de la primera junta de acreedores de la quiebra de don Carlos Borgoño R., el 2.o Juzgado Civil con fecha 15 de Abril, proveyó: "Como se pide y se designa para la reunión el 2 de Mayo próximo, a las quince horas.—El secretario. 29—m.

REMATE DE MINA. — Por resolución del señor Juez del tercer juzgado civil, se ha designado el ocho de Junio próximo a las tres de la tarde para el remate de la mina San Juan de Dios, ubicada en Las Condes, subdelegación 26 rural. El Secretario. M 2

2.—Arboles y plantas. (Compra y venta)

EUCALIPTUS, CIPRESES, TIERRA hojas, maceteros greda etc., ofrece Criadero Corrial. Alameda 1245 frente Gálvez. 5—M

3.—Automóviles, afines y accesorios. (Compra-venta y composturas)

VULCANIZACION ELECTRICA. — Repuestos Ford, boletos para camiones, autobús, bencinas, aceites, grasas, compro forros usados. San Pablo 3236, próximo Matucana. Casa Bazaes. Mayo 30

SE VENDE AUTO WILLIS KNIGT, de ocasión. Delicias 2967. 3 M

VENDO FORD SPORT CUATRO asientos partida automática último modelo. En perfecto estado. Verlo. Dieciocho 333 de 1 a 3 P. M. 30-M

CAMION CERRADO PARA REPARTO, véndese de ocasión. Juan Terroy. Gay 1961. M 5

CARROCERIA DE AUTOMOVIL para reparto vendo, regalado. Vicuña Mackenna 456. 3—M.

GONDOLA FORD, CARROCERIA P. Medina. Herera 574. 8—M

FLETASE AUTO CAMION, J. R. Correo, Cisterna. M 2

RUEDAS PARA CADILLAC, COMpro.Casilla 336. M 2

FERIA COMERCIAL, COMPRA. vende automóviles, carruajes, recibe consignación, anticipa dinero, condiciones módicas, negocios rápidos. — San Antonio 516. 4-A

F. R. BARATO Y CON FACILIDA.des, realizo. Gálvez 241 3_M

GONDOLA 4083, PERFECTO EStado, recorrido Carmen-Lira, véndese, imposible atenderla su dueño. Varía en lista. 3_M

VENDO EN $ 5,000, STUDEBAker, bien aperado, 7 forros nuevos. Esperanza 8. 2-M.

$ 3,000 VENDO CAMION FORD, último modelo, garantido, bueno.— Exposición 338. 2—M

VENDO OCASION GONDOLA REpublic, recorrido Pila Ganzo. Delicias 3951. 3—M

MOTOCICLETA "TRIUMPPH" FLAmante, véndese ocasión. San Diego 1932. 2—M.

MOTO HARLEY DAVIDSON CON sidecar, vendo. Coquimbo 1201. M 5

BUENA GONDOLA FORD REGALO en tres mil quinientos pesos. Carmen 902. M—3

ACUMULADORES, RUEDAS Y otros repuestos para auto Merced, realizo. San Pablo 2136. M-2

FORD NUEVO VENDO ULTIMO modelo, partida automática, garantido. Esmeralda 813. 2M

VENDO VARIOS NEUMATICOS, cuerda fuera uso. San Diego 1166. 2-M.

MAGNETO ESSEMANN, PARA auto de cuatro cilindros, vendo de ocasión, en perfecto estado. Arturo Prat 1840. 5-M.

$ 5,000 VENDO AUTOMOVIL Grant Six, siete asientos, turismo, perfecto estado. Chiloé 1240. 2-M

MOTOCICLETA CLEVELAND, perfecto, estado, funcionando, gomas nuevas, vendo o cambio por Victrola Victor. Martínez Rozas 2966. 3-M

$ 3,000 VENDO CAMION FORD, último modelo, perfecto estado. Exposición 338. 2-M

NEUMATICOS PARA DODGE, CON y sin pestaña, vendo de ocasión. Santa Rosa 619. 3-M

VENDO OCASION GONDOLA Y camión Ford, facilidades pago. Ariztía, tercer piso, oficina 15.

COMPRO CONTADO OCASION AUto Dodge, dos asientos. Ariztía, tercer piso, oficina 20.

GONDOLA FORD NUEVA VENDO por no poder atender, facilidades de pago. García Reyes 18. 4—M.

AUTO DODGE NUEVO, SIN FALta, absolutamente ninguna, véndese en doce mil pesos. Avenida Macul 2007, Ñuñoa. 3-M

CAMION DE DOS RUEDAS, BUEN estado, sólido, con o sin caballos, compro. Avenida Irarrázaval 048. 4-M

CARROCERIA DOS ASIENTOS, pistones, caja cambio, block motor, frenomano, Ford, vendo barato. Miguel Riquelme, Moneda 2223. 3-M

MAGNETO BOSCH, CUATRO CIlindros, ocasión compro. M. Riquelme, Moneda 2223. 3-M

4.—Animales. (Compra y venta)

COMPRO CABALLO DE TIRO SOlo, manso, color alazán, trotón. Las Rosas 1758 o casilla 2872. 2—M

COMPRO CABALLO PARA ARAR a prueba. Tratar Viña Santa Margarita, camino Negrete. 2—M.

VENDO CABALLOS TIRO SOLO. — Ñuble 1055. 3-M.

SE VENDEN GATITOS FINOS persas. Unión Americana 34-C. M—4

PERRITOS POLICIALES FINOS, vendo barato. Libertad 1502. 2-M

5.—Alhajas y joyas. (Compra-venta y composturas)

JOYAS Y OBJETOS DE PLAQUEE realizo precio de costo, cuenta fábricas europeas: lindas joyas finas finas, imitación platino, piedras preciosas, surtido plaquees, cristales y loza en: centros mesa, servicio té, café, mantequilla, alcuzas, bandejas, etc. en distintos estilos modernos, recién recibidos. Servicios loza decorada para mesa y lavatorios Casa particular. Serrano 309. N|O

PESOS, CHAUCHAS PLATA PAGO el mejor premio. San Diego 1245. Mercería Castilla. 7-M

NOVIOS; ARGOLLAS ORO 18 Y 14 kilates, ofrece Relojería Sportman, 30 pesos par. San Diego 780. 29 M

LA IDEAL, MERCED 776 COMPRA brillantes, diamantes, objetos oro, para fundir boletos de empeño. Especialidad composturas relojes, trasformaciones joyas. Merced 776. 2—M.

7.—Aves y pájaros. (Compra y venta)

CANARIOS MOÑONES, VENDO $ 15 y $ 8 Irarrázaval 306. 3—M.

PATOS PEKIN, CHANCHOS CHIcos vendo. Román Díaz 1930, entrando por Irarrázaval. 2—m.

VENDO GRUPO GALLINAS FRANcolinas. Castro 441. 2—M.

8.—Avisos varios

HOJAS GILLETTE, NAVAJAS, TIjeras, afílanse. Portal Fernández Concha, kiosco 9. M-22

CHICHARRONES SIN APRENSAR compro constantemente. Pedro Lagos 1063 5—M

ARTICULOS ELECTRICOS OFREco a precio de fábrica. San Diego 911. 2—M

POLVOS DE FRUTAS CONCENtradas para preparar sabrosos refrescos de uva, grosella, limón, cerveza, franhuesa. Casilla 3245. M-2

CAJITAS: CAJAS Y ENVASE MAdera hace Fábrica "El Progreso".— Sotomayor 37. 2—M

PALAS DE PINO PARA PANADEros, hace y envía a provincias. Fábrica "El Progreso". Sotomayor 37 2—M

SE COSE BLACK MAQUINA MOderna, Chacabuco 11. 4M

LA MUTUAL DE LA ARMADA Y Ejército.— Seguros de Vida pagados en el mes de Abril de 1925. Cabo del Regimiento Esmeralda, don Alberto Valdevenito C. Antofagasta $ 5,000; Guardián de Policía, don Pedro Leiva Guerra, Coquimbo, $ 1,000; Cabo 1.o, Torpedista, Artillería de Costa don Pedro J. Muñoz, Talcahuaño, $ 5,000; Oficial 3.o de Marina de la Dirección General don Luis Alliende Aldunate, Valparaíso, $ 1,000; Ayudante de Despensa, Depósito de Marineros, José Zavala H., Valparaíso $ 3,000; Ayudante de Faro don Zoilo Pérez, Ancud, $ 2,000; y Sargento 2.o de la Escuela de Artillería don José Rigoberto Troncoso, Villa Prat, $ 10,000

9.—Contadores

INTERESA A TODOS LOS CONTAdores! Acaba de aparecer el N.o 3 del Boletín de la Asociación de Contadores de Chile. Trae material que interesará a Ud. Solicítelo gratis a Nueva York 54 o Casilla 28 D.

10.— Casas, departamentos y piezas amobladas. (Ofrecidas y buscadas)

MATRIMONIO EXTRANJERO CON guagua busca casa o chalet chico amoblado y con buen cuarto de baño instalado. Si es posible con jardín. Dirigirse indicando canon a J. B. Casilla 478, Valparaíso. M 2

ARRIENDASE PIEZA CALLE INterior amoblada. Teatinos 56. 30-M.

ARRIENDASE MAGNIFICAS PIEzas todo confort, con o sin muebles. Esmeralda 636. M-2

CASA FRANCESA ARRIENDA PIEza amoblada, caballero formal. Sta. Rosa 279. M 2

$ 1,000. LOS LEONES, CHALET 2 pisos, amoblados como residencia de campo, 4 dormitorios, salón, vestíbulo, comedor, baño, garage y jardín. Agustinas 1125. 4—M

ARRIENDASE PIEZA AMOBLADA, puerta la calle, San Francisco 106. M-3

ARRIENDASE PIEZA AMOBLADA, interior, calle Teatinos 56.

11.— Casas, departamentos y piezas sin muebles. (Ofrecidas y buscadas)

Casas

SE ARRIENDA EN FRANKLIN 1460 lindísima casa de altos con 6 piezas, dependencias, luz, w. c. y baño, con bonita vista a calle Franklin y San Diego, en $ 204. Tratar en la administración de la Población Huemul de 9 a 5 P. M. 2-M.

ALTOS REFACCIONADOS, TODO servicio. Brasil 687. 3—M.

175 ARRIENDASE CASA MODERna, cinco piezas con hall, patio grande. Sierrabella 1367. 3—M

220 y 240, TRES CUADRAS, PLAza, piezas amobladas con pensión casa familia. Miraflores 380. 3-M

450, ARRIENDASE ESPLENDIDA casa altos, 6 buenas piezas, fuera servicio se entrega refaccionada. Santo Domingo 1030.

ARRIENDASE CHALET RECIEN construído, amoblado o sin muebles para corta familia, baño instalado, arboleda, garage, caballeriza, etc. Canon barato. Avenida Macul 2007, Ñuñoa. 3-M

260, BAJOS ASEADOS, 6 HABITAciones, servicios. Balmaceda 685, próxima Recoleta.

CHALET RECIEN TERMINADO Barros Arana 55, Población Llano Subercaseaux. Doy arriendo $ 350. Tratar Llano Subercaseaux 451 o Agustinas 1260. 4—M.

$ 160 ARRIENDO CASA PARA POca familia, en calle Cortés N.o 1775, a dos cuadras y media de Pedro Valdivia, con luz eléctrica, hall, parrón y árboles frutales. Tratar, Moneda 1914. 3—M.

100 ARRIENDO MEDIA CASA TRES piezas, patio, luz. Eucaliptus 512, Esquina Santa Isabel. M2

$ 150 ARRIENDO CASA PERSONAS sin niños. Herrera 624., Casa B. 3—M

$ 300 BUENA CASA EN ALTOS arriéndase en Vergara 658. 3_M

$ 300 ARRIENDASE CASA Y ALmacén. Moneda esquina García Reyes. Tratar: Pedro Lucio Cuadra 234. Ñuñoa. 2M

NECESITO CON SUMA URGENCIA casas en arriendo de $ 500 a $ 1,000, a fin de atender los numerosos pedidos que se me hace diariamente.— Garantizo arriendo rápido. — Huérfanos 1153. — José Lnuis Silva. 6-M.

CASA MUY BUENA ARRIENDO barato en Avenida España 525. Tratar: Julio Guzmán. Edificio Ariztía 4.o piso, oficina 20. 3-M.

$ 140 ARRIENDO COMODA CASA. Sotomayor 1238. 2-M.

ARRIENDO ALTOS, ALDUNATE 5 piezas, recién empapeladas, perfecto aseo. Canon $ 180. Tratar: Dieciocho 603. M-2

SE ARRIENDA CASA RECIEN REconstruída en Avenida Francia 1038 Tratar al lado. 2—M

250, 350 Y 400, ARRIENDO CASAS nuevas con todo confort en Avenida La Paz a cuadra y media del río. Tratar: Avenida La Paz 288. 3—M.

NECESITO ARRENDAR URGENTE casa bajos, independiente, con o sin muebles. Barrio desde Estado hasta Brasil. Siempre que sea una cuadra adentro de Alameda. Dirigirse: San Diego 139, Joyería. 2—m

ARRIENDASE CASITA 3 DEPARtamentos, 2,000 m. Ñuñoa. Av. Holanda 450. 3—M

CASA QUINTA ARRIENDO, AVEnida Central 417, Ñuñoa, 2 M

NECESITAMO CASAS SE arriendo de $ 300 a $ 800, por habérsenos concluído todas las órdenes que teníamos para arrendatarios serios y solventes, únicos de esta oficina. Si usted desea arrendar rápidamente su casa, dénos la orden hoy mismo. — Agustinas 1125. —Luis Silva Cortés y Cía. 4—M.

PROVIDENCIA. — AVENIDA ROmán Díaz N.o 524. Se arrienda este chalet en $ 450 mensuales. Tratar: Caja de Ahorros, de Empleados Públicos. Teatinos 66 de 4 a 6. Llaves en Román Díaz N.o 362. 2-M

200 CASAS 5 PIEZAS. ROAS 2203. Tratar: Maipú 44. 2-M

CASITA TRES PIEZAS, COCINA, patio, agua y luz se vende, cerca de carro. Tratar y verla. Juana de Arco N.o 11, por Recoleta. Avenida Valdivieso. 3—M.

$ 350 ALTOS, 5 PIEZAS FUERA dependencias, arriéndase, San Diego 319. 3-M.

ARRIENDO EXTENSA QUINTA Macul 680. 2-M.

200 BAJOS, CUMMING 832, 5 HAbitaciones, baño, cocina. Tratar: Agustinas 1252. M-2

110 ARRIENDO CASITAS NUEVAS, cuatro piezas, agua y luz eléctrica. Tratar: Bezanilla 1451. M-3

SE ARRIENDA UNA CASA EN Marcoleta 465, para 1.o de Mayo, Tratar: Santa Rosa 329. M-3

$ 450 SANTA ROSA 336, ARRIENdase, Verla: 2-4. M-2

ARRIENDO DOS CASITAS COCHERA no 469, Lacunza 1435. Tratar Cochrane 433. 3—M.

CASA BAJOS, CENTRALISIMA, San Martín 47, apropiada matrimonio u oficina profesional, arriéndase. — Llaves, en los altos. 2-M.

$ 450 ARRIENDO CASA CENTRAL perfecto estado, aseo, dos patios.— Gálvez 202. 2—M.

300, ARRIENDO CHALET DOS PIsos, nuevo, 13 departamentos, anexo entrada auto un paso Matta. Santa Elena 1305. 2—M.

$ 500 COMODOS ALTOS, CARMEN 336. Verlos, de 2 a 5. 3-M

MATRIMONIO HONORABLE DEsea casa aseada, hasta $ 240. Dirigirse: J. T. Casilla 842. 2-M

SE ARRIENDA O SE VENDE COmoda casa 4 piezas y galería, y extenso sitio. Calle Maipo 569, a un paso de Recoleta. 2-M

Departamentos

SE ARRIENDA UN DEPARTAmento o piezas Bellavista 257 2-M

ESPLENDIDO DEPARTAMENTO 5 piezas, asoleadas, baño, servicios.— Bellavista 51. 3—M.

130, DEPARTAMENTO INDEPENdiente, 4 piezas, luz eléctrica. Río Janeiro 428. 3—M.

DEPARTAMENTO DE DOS PIEzas independiente, se arrienda a caballero o matrimonio sin niños. Avenida San Luis 268. Los Leones. M—3

ARRIENDO PIEZA Y DEPARTAmento calle, con o sin pensión. — San Francisco 817. 2—M.

$ 120 ARRIENDO DEPARTAMENto con luz eléctrica; personas sin niños. Rosas 2087. 3—M

DEPARTAMENTO CON PENSION. Carmen 135. 3—M.

ESPLENDIDO DEPARTAMENTO, independiente, baño anexo, asoleado, arriéndase a caballero honorable Santo Domingo 1688.

DEPARTAMENTO 3 PIEZAS, ofrécese. Olivares 1434. 3-M

Piezas

ARRIENDO PIEZA A PERSONA sola. Maturana 759. 6—M

ESPLENDIDA PIEZA, EN CASA poca familia, arriéndase. Nataniel 423. 30—M.

SE ARRIENDA PIEZA CON BALcón. Almirante Barroso 720. 30-M.

25 MENSUAL, PIEZAS NUEVAS, entabladas, corredor, antes valían $ 40, arriendo a señora solas y decente. Calle Sotomayor 1015. 2-M

SE ARRIENDA UNA PIEZA A MAtrimonio solo. Cóndor 1220. 2-M.

160 ARRIENDO 4 PIEZAS CON COcina. Tratar: Calle Curicó 104. M-3

ARRIENDANSE CUATRO PIEZAS Maestranza 188. M-2

ALAMEDA 1621, FRENTE DIECIOcho, pieza dos balcones, otra interior, precio bajos, residencia honorable. 3—M.

13.—Compra y venta de negocios

VENDO NEGOCIO ABARROTES 4 a $ 5.000 capital con depósito licores. Muy buena situación. Tratar San Diego 215. M-4

VENDO FABRICA POR NO POder atender, en $ 30.000, con $ 5.000 al contado y el resto con muchas facilidades de pago. Puede desarrollarse cualquier idustria. Arriendo barato, buena instalación. Ñuble 1355 2—M

VENDO FABRICA POR NO PODER atender, en $ 30,000, $ 5,000 al contado y el resto con muchas facilidades de pago. Puede desarrollar cualquier industria. Arriendo barato, buena instalación. Ñuble 1355. M-4.

CIGARRERIA VENDO, SAN DIEgo 252. 3-M.

CIGARRERIA CON INSTALACION arriendo. Matucana 770. 2-M

INDEPENDENCIA 1586 SE VENDE pastelería por ausentarse Santiago, deja utilidades apreciables. Tratar, Avenida Francia 1145. 3—M.

POR AUSENTARME, VENDO BOdega y Picadura de leña en plena producción. Para verla, tratar Gálvez 1240, de 12.30 a 1.30 P. M. 3—M.

SE VENDE NEGOCIO DE ABARROtes, con buena venta diaria, segura. Tratar Picarte 322.

NEGOCIO MENESTRAS DE OCAsión vendo 600 pesos. Sama 1246. M—2

ZAPATERIA ACREDITADA, VENdo urgente en 12,000 pesos, con instalación y existencias, comodidad familia. San Diego 916. 4-M

PASTELERIA, BUENA CLIENTEla, poco capital, véndese. Tratar y verla, únicamente de 11 a 12 M., y de 3 a 5 P. M., en Nataniel 38-A. 4—A.

CIGARRERIA Y LUSTRIN, arriéndase. San Diego 160, muy central.

NEGOCIO ABARROTES CAMBIO por camión Ford. Pastor Ovalle 19 4—M.

SE VENDE ANTIGUO NEGOCIO DE menestras, verduras, frutas. Eyzaguirre 1035. Arriendo barato. 3—M.

SE VENDE PELUQUERIA POR enfermedad de su dueño y por no poder atenderla. Estilo moderno y buena clientela. — Hay instalación de cigarrería. — Tratar: San Diego 927. 5M

VENDO UN NEGOCIO POR JIRA al Sur, en Bascuñán N.o 296. Casa esquina. 3-M

SE VENDE REGIA PENSION CON bastante clientela. Alonso Ovalle 1072. 2-M

$ 550 REGALO NEGOCIO POR cambio de local. Arturo Prat 1466. 2-M

VENDO PENSION POR NO PODER atenderla, doy a prueba, tiene seguro. Delicias 2140. 3—M

CARNICERIA VENDO, VENTA $ 200, buenas utilidades, por cambio de negocio. Mapocho 2890. 3-M

LUCRATIVO NEGOCIO COMPRA venta vendo por ausentarme. San Pablo 2446. 3—M.

VENDO CARNICERIA ACREDITAda, Venta $ 400 al contado, diario. Mapocho 2299. M 2

VENDO NEGOCITO BARATO POR enfermedad. Molina 656. 6M

POR VIAJE URGENTE VENDO negocio abarrotes, buena situación. Canon baratísimo. Tocornal 1350. 2 M

POR LA MITAD DE SU VALOR vendo carnicería en San Pablo 3316. 2-M.

VENDO EL MAS ANTIGUO REStaurant del barrio Estación. Tratar Unión Americana 90. 2-M

VENDO NEGOCIO ABARROTES, valor $ 5,000. San Pablo 2032. 3—M

700 PESOS REGALO DEPOSITO vinos, situación espléndida. Eyzaguirre 759. 30-M

VENDO NEGOCIO ABARROTES por tener que regresar forzosamente al Sur, arriendo barato único en las cuatro esquina, Mapocho 2140. 30-M

CARNICERIA DE OCASION VENdo, por no saber trabajo, facilidad pago, venta 200 diarios, apropiada chanchería. San Miguel 67. De 10

VENDO ALMACEN DE ABARROtes, punto inmejorable y de mucho porvenir, véndolo por inconvenientes de familia y tener que ausentarme del país. Recoleta 2355. M 2

16.—Dentistas

GABINETE DENTAL, SAN DIEGO 964. Tapaduras oro, desde diez pesos, planchas para masticación, perfecto desde veinte pesos. Extracciones, 3 pesos. Dentista titulado Chile, Europa. 3-M

17.—Escuelas de choferes

ESCUELA DE CHAUFFEURS MEcánicos del Garage Buin. Enseñanza según las escuelas alemanas. Está abierta la matrícula para los cursos de Mayo, Sánchez Hnos. y Cía. Rancagua 79. Casilla 1408. Teléfono 987. M 19

ESCUELA PRACTICA CHAUFFEUR mecánicos, cursos rápidos, diurnos, nocturnos. Varias marcas, enseñanza por su dueño. Vicuña Mackenna 456. 13—M

GRAN GARAGE GONZALEZ Hnos. se reciben alumnos para chofer mecánico toda marca automóvil. Chacabuco 657. 4-M.

18.—Extravíos y hallazgos

EL QUE SE CREA DUEÑO DE UNA cartera con dinero, perdida, puede pasar a reclamarla a Santiago Concha N.o 1451. 2—M

HABIENDOSE EXTRAVIADO EL certificado de Custodia del Banco de Chile, N.o 63617, por 20 acciones Lastenia, a la orden del señor Rafael Casale, queda sin efecto por haberse dado el aviso correspondiente. 2—M

$ 50, GRATIFICACION SE DA A quien devuelva una llave perdida entre cerro y Huérfanos el Sábado. Riquelme 813. 2—M.

CARTERA PARA PAPELES JUDIciales extraviada en autobus, línea Compañía. Se ruega entregarla en Av. del Salvador, cité Salvador N.o 5. Buena gratificación. 2—M.

HABIENDOSE EXTRAVIADO LA libreta de Ahorro N.o 2304 de Custodio Fuenzalida Gómez, queda nula por haberse dado aviso correspondiente. 3—M

CABALLO ENCONTRADO EN CAlle Maipo, puede reclamarse: Jotabeche 260. 3—M

BUENA GRATIFICACION SE DArá a la persona que haya encontrado un prendedor redondo en forma de hojitas con perlas y brillantes. Monjitas 719. 3-M

19.— Empleados para comercios y oficinas. (Pedidos y ofrecidos)

JOVENCITO DE 17 AÑOS DESEA ocupación decente con recomendaciones actualmente ocupado en sastrería. Dirigirse a S. D. G. Ricardo Santa Cruz 762 casa 13 4—M

SEÑORITA SOLICITA CUALQUIER ocupación decente. Dirigirse a Eucaliptus 705. S. L. 2 M

NECESITO EMPLEADO PARA EL reparto, con buenas recomendaciones, prefiero haya estado en carnicería. Carnicería Echaurren 104. M—2

JOVEN PARA MOSTRADOR DE chanchería, se necesita. San Pablo 2369. 2-M.

VENDEDOR COMPETENTE DE sastrería para ventas de ternos a plazos. Arturo Prat 1250. 2-M

SEÑORITAS PARA VENDER EN plaza un artículo de fácil venta necesítanse. Tratar: 11 a 12. Compañía 1301. 13—M

SE NECESITA UN FURRIEL REgimiento Cazadores. 30-M.

JOVEN DEL SUR DESEA CUALquier ocupación para el campo o el pueblo dirigirse Luis Gutiérrez. Gorbea 2934. 4—M.

HOTELEROS, ADMINISTRADOR casado, 48 años, mucha práctica, habla varios idiomas, se ofrece: V. R. Hotel Excelsior. Santiago. 2-M.

SE NECESITA JOVEN DECENTE, con buenas recomendaciones, para cajero. Portal Edwards 2718. 2—M

20. — Frutos varios. (Compra y venta)

200 ZAPALLOS DE GUARDAR vendo. Castro 675. 2-M

NUECES POR MAYOR Y MENOR compro. Avenida Las Quintas 68. 2—M.

21—Haciendas, fundos, chacras y terrenos. (Compra - venta y arrendamientos)

HAGASE USTED PROPIETARIO Compre sitios en Población María, situada al lado del Hipódromo Chile. Se pagan solo cuotas mensuales desde $ 26 Planos, precios e informaciones: Compañía de Seguros La Americana, Huérfanos 882 20—M

SITIOS, EN PUEBLO COLINA, véndese sitios $ 2.00 metro; góndolas a la puerta. Dirigirse: R. Fontt. Colina. 2—M

ARRIENDO ESPLENDIDO TALAje para 1,000 corderos. Completamente cerrado. Andes 3733. 2M

SITIOS PARA EDIFICAR PROPIEdades de renta, tenemos orden exclusiva de comprar para una firma extranjera, de $ 10 a 35 metros. — Greene. — Teatinos 86. 3-M

QUINTA EN SAN BERNARDO VENdo o arriendo. Delicias 1583. 3—M.

VENDESE SITIO CISTERNA, CAmino Los Morros, paradero Villa Italia, 30 por 70. Tratar, Bellavista 0813. 3—M.

VENDO O PERMUTO MAGNIFICO fundo próximo Santiago, apto para todo cultivo, 540 hectáreas planas, pastos regada. Precio verdadera ocasión, solamente $ 600 la hectárea. Fuerte deuda hipotecaria. Puente 571 (interior). Casilla 3192. 3-M

22.—Hoteles y pensiones

COMODAS PIEZAS AMOBLADAS con o sin pensión. — Alonso Ovalle 1244. 2M-

SAN DIEGO 79, CASA TRANQUIla arrienda piezas con pensión, días meses, viajeros. M-2

OFREZCO PIEZAS AMOBLADAS, con pensión. Catedral 2679. 6—a

HOTEL RESTAURANT CONTInental, Manuel Montt 2868, a una cuadra de la estación Central. Cocina de primer orden. Abierto hasta las 4 de la mañana. Piezas higiénicas desde $ 2 hasta $ 12. 3—m.

PIEZA GRANDE PARA DOS PERsonas, con pensión. Lira 176. 3—M

CASA EXTRANJERA OFRECE ESPIEZAS CON PENSION ARRIENdanse. San Francisco 367. 2_M

SE ARRIENDAN PIEZAS CON pensión, con o sin muebles, San Francisco 323. 3 M

LINDAS PIEZAS AMOBLADAS con pensión arriéndanse. San Antonio

SE ARRIENDA PIEZA AMOBLADA con pensión. Rosas 1130. 4 M

PENSION MESA, PIEZA AMOBLAda. Nataniel 219. 2—M.

ALAMEDA 975 ARRIENDO AMOblado pensión caballeros honorables 6—M

ESPLENDIDO DEPARTAMENTO balcones calle, piezas con o sin muebles, arriendo, con pensión. Catedral 3119. 3—M

ARRIENDASE PIEZA A CABALLEros. Santa Lucía 278. 2—M

ALAMEDA 777 CASA POCOS PENsionistas, arriéndanse piezas, buena comida. 2-M

ARRIENDO ALTOS Y PIEZAS CON pensión. Pensión mesa. Prat 560. 2-M

ARRIENDO PIEZA AMOBLADA con pensión. Esperanza 6, altos. M—2

PIEZA BALCON CALLE, ESPLENdida pensión. Gálvez 216. 15—M

PENSION PIEZA AMOBLADA días, meses. San Diego 103. 3—m

PIEZA AMOBLADA CON PENSION a caballero, arriendo. Alonso Ovalle 864. M-2

ESPLENDIDO DEPARTAMENTO balcones calle, piezas con o sin muebles, arriendo con pensión. Catedral 3119. 3—M

ARRIENDO PIEZA AMOBLADA Con o sin pensión. Mapocho 1860. 2—M.

PENSION PIEZA, OFRECE FAMIlia particular. Huérfanos 1977. 2M

PENSION RESIDENCIAL, SAN Diego 110, piezas amobladas, precios módicos, pensión. 2M

LINDA PIEZA PENSION, DOS personas. Nataniel 178. 5—M.

ARRIENDASE DEPARTAMENTO de lujo con y sin muebles, tres piezas y baño instalado, con pensión en calle Claras 693. 3—M.

OFREZCO BUENAS PIEZAS CON pensión. 21 de Mayo 843. 2-M

ARRIENDANSE BUENAS PIEZAS sin muebles, buena pensión. Santo Domingo 1225. 2—M

PIEZAS PENSION. SANTA ROSA 328. 3—M

HOTEL AMERICA, MAPOCHO 1090 frente Estación Mapocho. Higiénicas, confortables piezas amobladas. Lavatorios, desagües, agua potable en cada pieza. Precios módicos. 3—M.

PIEZAS CON PENSION ARRIENdan Tarapacá 1019, llegar Prat. 5—M.

En estas columnas aparecen numerosos pequeños anuncios, varios de interés. Ud. Revíselos!

ARRIENDO BUENA plada ,sin pensión, C

PIEZAS PENSION, rior. Moneda 1324.

PENSION, PIEZA AMOcón, desde 140, familia.

CON PENSION ARRIEN García Reyes 80.

$ 130 PIEZA BALCON con luz y buena pens 406, esquina Cóndor.

PIEZA A LA CALLE, sión, se arrienda, San

ARRIENDO PIEZA pensión sin muebles. 203.

PENSION RESIDENCIAgo 110. Piezas amobla módicos. Pensión.

CASA EXTRANJERA plendidas piezas, regia das con baño y pensión 172 a una cuadra y Alameda, casa recién

23.—Instalacion cesorios para (Compra y

ESTANTERIA GRAN cuerpos, vendo $ 150. go.

ESTANTERIAS MU plendidas para tienda ocasión. Moneda 1065.

VENDO INSTALACION ra autógena. 10 de Julio

INSTALACION ACAD les con derecho espacios dese. Tratar Avenida

24.—Instrucción cación. (Colegi demias y prof

SEÑORITA ALEMANA de piano y alemán. Ro

ACADEMIA MUSICAL Arias", Agustinas 2027, Conservatorio. Exámenes

DEUTSCHES KINDE Welches auch einige verrichten soll, Gesucht. A. A. San Francisco Quinta Palacios.

CONTABILIDAD, TAQ Inglés, Francés, Dactilo ñamos rápidamente. Di plomas legalizados. mercial, Agustinas 1060.

INGLES GRADUADO E propio idioma rápidamen cer, Compañía 2316.

NUEVOS CURSOS DIU turnos. Contabilidad, Diplomas legalizados. Contabilidad. Bandera

$ 2 CLASE INGLES comercial, social. Ense rada, perfecta. Idioma poquisimo tiempo. Clase Profesores y profesoras rigidos por el profesor Albert Edward Norman. espléndidas. Matrícula ras 46.

DEUTSCHES KINDE Welches Auch Einige vorrichten soll, gesuc an: A. A. San Franc che, Quinta Palacios.

INSTITUTO SAN MAR Martín 64. Kindergarte rias, humanidades. In dio-pupilaje, externado válidos en el establec

25.—Instrumen sicales, afines y rios. (Compra composturas

DISCOS VICTROLAS, ted comprar o vender visitar hoy mismo. San

VICTROLAS, GRAMOF posturas económicas, timos. San Pablo 2215.

COMPRO DISCOS US brados y gramófonos. 2786.

PIANO ALEMAN PE tado véndese Tarapacá

PIANO ALEMAN FLA do de ocasión. Santa El

PIANO GAVEAU VER formato, ocasión, vend 1515.

JAZZBAND COMPLETO bores, platillos, tambor tracas, panderetas, San Pablo 1515.

VENDO DE OCASION mán. San Francisco

PIANO STEINWAY timo véndese ocasión.

PIANO FRANCES, EST XV con incrustaciones apropiado para comple lón, vendo. San Isidro

VENDO VICTROLA sión. Jofré 365.

VICTROLA DE OCASION til, vendo con 20 discos sos. Domeyko 2369.

VIOLIN ORQUESTA, Dardignac 513.

$ 120, GRAN ESTANT trador, realizo por entre San Diego 996. Casa

VITRINA DE CAOBA para comedor, vendo.

26.—Libros y llas

COMPRO: LIBROS, San Diego 129.

7.—Medicina

ORREA, SIFILIS, IMPOTEN- de bilidad vital en ambos se- Curación radical rápida. Pro_ lentos modernos. Facilidades ago. Consultas gratis de 10 a de 7 a 9 P. M. Atiende en- os de provincias por corres- encia. Clínica y Laboratorio co del doctor Julio Lefévre M., Antonio 41, altos. Santiago. 4-M

ERMEDADES CRONICAS Y sin — Cuando las enfermas hayan do toda esperanza de alivio. — fa consulte doctora Lastarria. z 134, de 1 a 5. 30-M

ORREAS, AUNQUS ANTIGUAS chez, orquitis ,curan radical- e. Glóbulos Pérsicos. Boticas das. 16-3

EREAS, SIFILIS, IMPOTEN- Consultas gratuitas de 8 a 10 4. — Nocturna de 8 a 10. Clíni- anto Domingo 1953. Mayo 26

DELICIOS: CURO EN POCOS piorrea alveolar. Enrique Vi- oel. 4-M.

"OIDEU" POTENTE REGE- or y vigorizador de la vista, ma mundial (uso externo). Pa- Matte 40. M-2

BOTIQUINES CONTENIENDO medios homeopáticos del Doctor ons. Pasaje Matte 40. M-2

ERMOS! PERSONAS AGOTA- físicas y mentalmente, nervio- neurasténicas, cansancio cere- anemia, raquitismo, impoten- insomnios. El mejor tónico: EBROL. Boticas surtidas. 5—M.

ORTANTISIMO: PERSONAS quieran dejar vicio tabaco, cu- o radical. Mandar un peso es- llas. — Luis Azócar. Florida, acay. M—2

ERCULOSOS: MEJORIA AB- ; tratamiento facilísimo. Man- n peso estampillas Correo. — Azócar. Florida, Puchacay. M—2

8. — Materiales de onstrucción. (Compra y venta)

HO ACANALADO REVABT ida Matta 375 16—J

COS DE CARPINTERO VEN- Merced 386. 30 M

IO ACANALADO $ 1.30 PLAN- vende. Subercaseaux 659. Jun. 7

ETAS, MAMPARAS, GALE- parquet, zócalos. Hace Fábrica eso. Sotomayor 37. 3-M.

ERIA GALVANIZADA Y NE- le 1|4, 3|8, 1|2, 1 1|2 y 2" ven- de ocasión. Chacabuco 559. 21—M.

RAS DE COLORES, CALI- superior, precios reducidos. Mi- res 249. 2—M

DO FIERRO REDONDO DE 1 pulgada a 50 cts. el kilo. 10 illo 450. 2-M

DO FIERRO ACANALADO Y fierros y un brasero grande. a 193. 2—M.

O VENTANA FIERRO COM- 2.50x1.20. San Alfonso 1436. 2—M

DO BARATISIMO VARIAS has zinc blanco y negro aca- o, 40 quintales alambre para y tabiques, 200 estacas para roble 4 por 6. San Pablo 2-M

.—Máquinas, moto- s, afines y accesorios. Compra-venta y composturas)

UINA SINGER FACILIDADA Instrucciones gratuitas bor- . San Pablo 2327 7—M

RA: NECESITA UD. UNA má- para bordar. Escriba a Clasi- r 81-A. Le conviene. Atende- rovincias, esmeradamente. 2—M

REGISTRADORA DE OCA vendo. Huérfanos 1057. Talle ontinental. 26—M

REGISTRADORA CHICA ca, vendo ocasión. Huérfano Talleres Continental. 26—M

REGISTRADORA CHICA o, ocasión, vendo. Huérfanos Talleres Continental. 26—M

S REGISTRADORAS DE OCA ncontrará usted por mitad pre Talleres Continental. Huérfa 057. 26—M

OSTURAS DE CAJAS REGIS as, especialista. Huérfano Talleres Continental. 26—M

INAS DE ESCRIBIR VIAJE- endo. Huérfanos 1057. 26—M

INAS DE ESCRIBIR CONTI , en Huérfanos 1057. 26—M

INAS CALCULADORAS OCA vendo. Huérfanos 1057. 26—M

SAS PARA ENCHAPAR PA- ueblistas, vendo. Merced 386. 30 M

OMPRAN MAQUINAS PARA escobas. Matucana 1223. 3M

INA COSER BLACK VEN- orandé 624. 30-M

AS PARA MAQUINAS SIN- realizamos a $ 10 ciento. B. a G. Ex-agente de Singer Se- Machine Company. Bandera 29—M.

RO MOTOR DE AUTO DE 20 25 H. P. Sotomayor 65.

SA DE IMPRIMIR, VICTO- vendo, formato 1|4. Imprenta endencia 285. 2—M.

INAS MACHIEMBRADORAS, as, moldureras, poleas, ejes. se. Sotomayor 37. 3M

RO MAQUINA DE TEJER. — al 594. 2-M

SA 1|8 RAYADORA, COSE- muy buena, vende de ocasión ia 741. 3—M.

ON: VENDO DOS MAQUI- tejer. Maule 1075. 3-M

NDE BALANZA MARCA TO- Nataniel 1358. 3-M

O MAQUINA DE TEJER MO- perfecto estado. Padragal 15. M-3

OCASION, VENDESE CAJA, RE- puestos auto Renould, magneto Boch Vitacura 90. 2—M.

MOTOR LOCOMOVIL A VAPOR DE 6 HP., actualmente en servicio, vendo en $ 6,500. Rosas 961. 2-M

SE VENDEN DOS MAQUINAS, aparado y sastre, de ocasión. Victoria 631. 3-M

30—Muebles. (Compra y venta)

MUEBLES, DORMITORIOS COMEDORES, salones, escritorios, todo estilo modelo, roble americano. Precios bajísimos. Facilidades pago. Especialidad sillas desde $ 130 docena, asiento cuero y escuadras. Venga consultar precios. Fábrica Nacional de Muebles. Serrano 398. M-23

CARPINTERIA MANUEL CALDERÓN.—Compra-venta muebles, catres, cocinas, cualquier estado; todo artículo concerniente ramo. Hácense muebles, composturas, barnices, tapices. Hácense instalaciones cualquier negocio, reparaciones. — Mamparas para oficina. San Pablo 2567. 3—m.

ANTICIPO FONDOS POR MUEBLES a consignación. Compro menajes. Casa de remates, San Antonio 74. 28-Jul.

RESCATO MUEBLES, PIANOS empeñados para su venta en privado o remate. San Antonio 74. Jul-28.

DINERO OBTENDRA POR MUEBLES, catres, colchones, etc. Remates y consignaciones. Meiggs 65. 27-M.

SE VENDEN CATRES SOFA, ROPEROS, bibliotecas, amoblado de cuero. Verlos: Jofré 9 de 10 a 12 A. M. y de 2 a 8 P. M. M 1o

MUEBLES PARA OFICINA, ESCRITORIOS, mesitas, sillas, en Huérfanos 1057. 26—M

VENDO AMOBLADO TALLADO, Escritorio Ministro, divisiones con vidrios, buena madera. Precio cómodo. Santo Domingo 1241. 2-M

AMOBLADO NOGAL LUIS XV. 700; inglés, felpa, 500; cuero, 200; espejo, 200; otro, 70; cortinajes seda, felpa, punto, diez olfombrados, desde 50; escritorio ministro, 100; estante, 70; aparador nogal, 350; refrigerador americano, 100; ropero dos cuerpos, con espejo, peinador mármol, espejo, 90; otro, 70; veladores, desde 15; catre-laque, 90; fierro bronce, 70; gran surtido útiles de casa. San Francisco 382. 6—M.

MUEBLERIA "LA MODERNA" vende y compra muebles de todas clases. San Diego 872. 30—M

VENDO MODERNO AMOBLADO dormitorio comedor. Brasil 528. 2-M

AMOBLADO DORMITORIO, OCASIÓN, $ 680, véndese. Alonso Ovalle 830. 3—M

VENDO SILLAS, COCHE NIÑITOS elegante modelo, también 1 entregas. Franklin 1309. 3—M.

MUY BARATO REALIZO: AMOBLADO dormitorio y muebles de antesala. Gálvez 234. 3-M.

AMOBLADOS, MESA CENTRO. — Brasil 687. 3—M.

MUEBLES, COMEDORES, SALONES, dormitorios, muebles, conclusión negocio. Nataniel 464. 7-M

VENDO APARADOR, DOS TRINCHES modernos, bombé, con mármoles, lunas biseladas, 700 pesos. Piano flamante ricas voces, clavijero metálico 2,600. Matucana 717-B. 3-M

31.—Notificaciones comerciales

SE AVISA AL COMERCIO QUE HAbiendo comprado el negocio de carnicería al señor Alberto Liz, ubicado en Libertad 1011, no respondo por cuenta pasado 3 días. — Ricardo Canosa. 3-M.

33.—Oficinas, locales y garages. (Ofrecidos y buscados)

$ 150 LOCAL PARA NEGOCIO Chico, San Diego 1688. 18-D

LOCAL CON GALPON, MUY CENTRAL, para industria o bodega arriendo. Agustinas 2270. 1.o—M

LOCAL APROPIADO PARA BODEGA o negocio, arriendo en Matucana. Tratar: Mackenna 101. 2—M

BOXES $ 25, CAMIONES BAJO TEcho $ 25 mensuales, Marín 46. 5 M

$ 700 MORANDE, ALMACEN GRAN. de. 11x9 patio con pozo para auto móvil y 3 dormitorios, dos puerta grandes de cortina. Agustinas 1125 4—M

ESQUINA PARA NEGOCIO, CON habitación. Brasil 687. 3—M

$ 150 CASITA PARA INDUSTRIA, Almirante Barroso 643. 2_M

SE ARRIENDA UN LOCAL PARA bodega o garage tratar Chacabuco 1071. 3—M.

$ 900 SAN DIEGO SEGUNDA CUADRA, amplio local adecuado negocio o industria. Tratar Castro 244. Sin agentes. 2—M.

ARRIENDO TRES ESPLENDIDOS locales para negocio. Independencia 1151. 3—M.

OFICINAS CON TELEFONO Y luz centrales arriendo. Moneda 1050. 2—M.

LOCAL ESPLENDIDO CON DEPENDENCIA, todo servicio, arriéndase. San Pablo 2248. 3—M.

ARRIENDASE OFICINAS ESPLENDIDA situación. Plaza de Armas.— Monjitas 877. 2—M.

ARRIENDASE LOCAL CON UTILES, listo echar carne. Nueva Andrés Bello 746, entre Purísima y Siglo XX. 2-M

EN PLAZA ARMAS, MERCED 882 esquina Estado, se arriendan locales apropiados para profesionales o caa de representaciones, balcones a Estado. Tratar ahí mismo. 2-M

ARRIENDO DEPARTAMENTO PAra negocio u oficina. San Martín 64. 3—M.

$ 500 EN ALAMEDA 250, LOCAL esquina muy vistosa, con casa habitación, apto para exposiciones, se arrienda. Lorenzo Serra, Avenida España 491, 12 a 2 y 8 a 10 P. M. Casilla 61-D. 3—M.

ARRIENDO LOCAL PARA CIGARRERÍA. Bandera 832. 3—M.

BOXES NUEVOS SE ARRIENDAN señas Universidad Católica Marcoleta 34. 3—M.

34.—Operarios para fábricas, talleres, etc. (Pedidos y ofrecidos)

Tipógrafos

CAJISTAS DE REMIENDO COMPETENTES necesita La Ilustración, Sto. Domingo 863. 2-M.

PRENSISTAS DE PEDAL COMPETENTES necesita "La Ilustración". — Santo Domingo 863. 2-M

Carpinteros y mueblistas

MUEBLISTAS, PLANOS, GOTICOS y oficiales adelantados necesito. Pago los mejores jornales. Hay toda maquinaria. Se prefiere los que vivan cerca. Víctor Manuel 1483. 30 M

MAESTROS CARPINTEROS, CARROCEROS necesítase Av. Sta. María 0180. (Plaza Italia). 4—M

CARPINTEROS COMPOSTUREROS en muebles necesito. Moneda 2229. 2—M.

SE NECESITAN CARPINTEROS mueblistas. San Diego 482. 3-M

Sastres

EX-CORTADOR SASTRERIAS: Guillermo Lotti y Onofre Avendaño. Recibe hechuras. Corrige trajes defectuosos. San Diego 307, altos. 3—M.

NECESITO BUENAS AYUDANTAS sastres, aprendiza adelantada. Cochrane 1429. 4-M.

CORTADOR SASTRE SE OFRECE. Cóndor 743. 3—M.

Mecánicos

MECANICO EN FORD NECESITO. Vicuña Mackenna 456. 30-M

MECANICOS CON HERRAMIENTAS necesitamos. Montevideo 554. M-2

Zapateros

ENTACADOR Y QUE SEPA LAbrar tacos se necesita. Maestranza 755. 2M

NECESITO PLANTILLERO, ARTURO Prat 1444. 2-M

Tapiceros

MAESTRO TAPICERO DE AUTOMÓVILES competentes se necesita en Miraflores 249. 2-M.

Hojalateros y gasfiters

HOJALATEROS COMPETENTES necesítase. Av. Santa María 0180. 3-A

HOJALATEROS COMPETENTES necesitamos. Av. Santa María 0180. (Plaza Italia). 3—M

Maquinistas

MAQUINISTAS NECESITAMOS DOS Peletería Europea, Santo Domingo 1033 2—M

Aparadoras

APARADORAS NECESITA. —FAbrica de Calzado. — Delicias 2701. 2-M.

Costureras

COSTURERAS Y BORDADORAS para fábrica ropa blanca necesítanse. Delicias 2358. 2-M

SE NECESITAN BUENAS COSTUreras en moda. Toesca 2239. 3—M

SEÑORA QUE TIENE DOS MAquinas de coser desea trabajar con señorita que sea competente en vestones. Andes 1945. 3-M

COSTURERA PARA TRAJES DE niño necesita Casa Burgalat. Huérfanos 990. M-3

COSTURERA ROPA BLANCA NEcesito. Avenida La Paz 534. M—2

VESTONERA COMPETENTE NEcesito, trabajo para afuera. Rosas 2836.

Bordadoras

SE NECESITA BORDADORA A MAno, urgente. Av. Vicuña Mackenna N.o 543. 2-M.

Tejedoras

TEJEDORAS COMPETENTES NEcesito, buen sueldo. Gálvez 55. 2—M.

TEJEDORA DE PRIMERA CLASE para regentar taller de tejidos de punto con buen sueldo. Escribir detalles a Casilla 1063. M-4

Varios

NECESITO REPARTIDOR CARNIcería. Delicias 1829. 30-M

VULCANIZADOR COMPETENTE necesito. Chacabuco 11. 2-M

APRENDIZA PULIDORA NECESIta la Fábrica de Alhajas, Agustinas 857. 3-M

ASFALTADORES: SE NECESITA en Santa Isabel 115 para hacer un trabajo. 4—M.

SE NECESITAN DOS CICLISTAS para reparto almacén. San Ignacio N.o 101. 3-M

NECESITO ALBAÑIL PARA TRAbajo urgente. San Francisco 106.

35.—Oficios y servicios diversos. (Pedidos y ofrecidos)

Chauffeurs

CHAUFFEUR JOVEN, MUY COMpetente, hijo de familia, con buenas recomendaciones, para Ford cerrado, se necesita Avenida España 40. Tratar: de 12 a 1.

NECESITO CHAUFFEUR CON REcomendación. Moneda 1371. 2—M.

Todos los pequeños industriales y comerciantes deben avisar en la sección "Avisos Económicos" de "La Nación", esto es, en el diario que ocupa el primer lugar en cuanto a circulación.

Peluqueros

PELUQUERO NECESITO, FIRME, Peluquería Japonesa, Franklin 1138. 2-M.

NECESITO PELUQUERO COMPEtente. Bandera 832.

PELUQUERO NECESITO, DOY SEsenta por ciento. San Pablo 1673.

Cocineras

NIÑA JOVEN QUE SEPA COCINA se necesita. Cumming 332. 3—M.

COCINERA NECESITO ARTURO Prat 615. 30 M

NECESITO COCINERA, PAGO buen sueldo, San Francisco 1604. 3 M

SE NECESITA BUENA COCINERA o matrimonio solo con recomendaciones. Buen sueldo. Tratar: Plaza Hotel: pieza 34. 2—M

EMPLEADAS UNA PARA LA COcina y otra para las piezas, pago bien, casa extranjera. Rosas 2222. M-3

EMPLEADA PARA AYUDAR COcina y quehaceres casa, necesita matrimonio solo. Sueldo 40 pesos. Franklin 1468. 3-M

SE NECESITA BUENA COCINERA. Eyzaguirre 1049. M-3

EMPLEADA JOVEN, SOLA, RECOmendada, sepa cocinar, servicio de dos personas, necesítase. Compañía 1560. M-2

COCINERA NECESITO. MAPOCHO 852. M-2

COCINERA NECESITO. SAN IGNAcio 816. 3—M.

NECESITO COCINERA JOVEN SIN niño. Independencia 870. 2—M.

COCINERA Y NIÑA COMEDORES necesito. San Alfonso 75. 2—M

COCINERA Y NIÑA DE MANO, necesito, buen sueldo. Exposición 1201 esquina Iquique. 2—M.

OFRECESE BUENA COCINERA. Gorbea 1952. Casa 4. 2—M.

BUENA COCINERA BUEN SUELDO. Avenida La Paz 534. M—2

NECESITO AYUDANTA COCINA, Alonso Ovalle 1073. 2-M

NECESITO COCINERA JOVEN. — Nataniel 178. 2—M.

NECESITO COCINERAS, COMEDOR, piezas, mozos. La Rápida, Gálvez 106. 2—M.

NECESITO AYUDANTA COCINERA competente, sueldo: $ 60. Puertas adentro. Brasil 79. 2—M

NECESITO BUENA COCINERA. — Maipú 21. 3—M

NECESITO COCINERA, PAGO buen sueldo. Cocinería, Mapocho 2831, entre Libertad_Esperanza. 2-M

EMPLEADA PARA LA COCINA, necesita matrimonio solo. Madrid 1160. 3-M

MAESTRA DE COCINA Y BUENA ayudanta competente, necesito. San Antonio 376, Restaurant Petit Salón.

NECESITO NIÑA Y AYUDANTA cocina, puertas adentro. Buen sueldo. Estado 75. De 2 a 5. 2—M.

COCINERA PUERTAS AFUERA, necesitan Tarapacá 1019.

SE NECESITA AYUDANTE DE COcina. Delicias 1626. 3—M.

AYUDANTA PARA LA COCINA necesito. San Antonio 26 Restaurant.

NECESITO COCINERA COMPETENte. San Diego 224. 4—M.

COCINERA NECESITO PARA CUAtro personas, buen sueldo. San Ignacio 243.

EMPLEADA AYUDANTE COCINA, recomendada, necesito. San Isidro 123. 3—M.

NECESITA EMPLEADA PARA COcina. San Martín 456. 3-M

COCINERA SE NECESITA, BUEN sueldo. Rosas 2177.

COCINERA NECESITO, POCA FAmilia. San Francsco 106.

NECESITO COCINERA CON RECOmendación. Brasil 687. 1—M.

COCINERAS DE MANO NECESITO varias, buenos sueldos. Bandera 339 3—M.

PETIT RESTAURANT, SAN PAblo 1117, necesito ayudante joven de cocina, aseado.

NECESITO NIÑA PARA LA COCIna, y comedor, buen sueldo, presentarse con recomendación a Lord Cochrane 132. 4—M.

NECESITO DOS EMPLEADAS QUE sepan algo cocina, para aquí y fuera Santiago. Cuevas 1327. 3—M.

NECESITO DO SEMPLEADAS QUE sepan algo cocina para aquí y fuera Santiago. Cuevas 1327. 3—M.

Lavanderas

APLANCHADORAS DOBLEZ NECEsito, Maipú 419. 30-M

NIÑA SEPA LAVAR, CAMA ADENtro, necesítase, Moneda 2150.

Niñeras

CUIDADORA PARA UN NIÑO, COcinera y sirvienta de mano, necesítase con recomendaciones. Vicuña Mackenna 268. M 3

NIÑERA, NECESITO, PROVIDENcia 2069. M 2

NIÑERA RECOMENDADA NECEsito. García Reyes 76. 3—M.

NIÑERA NECESITO, SAN ISIDRO 551.

RESPUESTAS A NUESTROS LECTORES

LAS PERSONAS CUYAS CONSULTAS NO APAREZCAN RESUELTAS EN EL DIARIO, SERAN ATENDIDAS PERSONALMENTE POR EL REDACTOR DE LA SECCION, LOS DIAS LUNES, MIERCOLES Y VIERNES, DE 5 A 5;30 DE LA TARDE

Estudiante. — Concepción.

1.o) ¿Cuál es el origen de la palabra Papa?

2.o) ¿Es efectivo que en la edad media la Iglesia era dirigida simultáneamente por los Papas?

3.o) Los sucesores inmediatos de San Pedro, ¿tenían como los pontífices actuales, autoridad sobre los demás obispos?

1.) Papa es una palabra de origen griego; significa en esta lengua padre y abuelo, y sirvió en un principio para designar a todos los obispos. Sólo desde Gregorio VII (1073) se aplica exclusivamente al Soberano Pontífice.

2.) Inexacto. A la muerte de Gregorio VI, estalló el gran cisma de Occidente, y hubo simultáneamente dos series de Pontífices, que residían, unos en Roma y otros en Aviñón, o en otros puntos y que se anatematizaban recíprocamente; pero esta expectativa no duró sino setenta años.

3.)Desde la fundación de la Santa Sede, ha existido de derecho la supremacía de los Papas, pero no quedó establecida de hecho hasta los tiempos de Constantino. El Emperador Valentiano la reconoció formalmente por un decreto dado el año 445. Su autoridad no fué sin embargo, completamente obedecida, más que por las iglesias de Occidente, pues las de Oriente representadas por los patriarcas de Alejandría, de Constantinopla, de Antioquía y de Jerusalén, siguieron disputándosela. La de Constantinopla, que se había unido por algún tiempo a la de Roma, se separó siendo Patriarca Focio (858), y rompió abiertamente con ella en el siglo XI.

MARMOL ARTIFICIAL

Futuro industrial. — Santiago. Le quedaré a usted profundamente reconocido si tiene a bien indicarme cómo se efectúa la preparación del mármol artificial.

El conglomerado cuya composición se indica en seguida, imita perfectamente el mármol y presenta una superficie brillante sin necesidad de pulimento.

Consta de dos mezclas: la primera contiene:

Magnesia calcinada en polvo, 4 a 5 partes; arena bien lavada, 2 a 3 partes; solución de cloruro magnésico al 34 por ciento, 4 a 5.

Hecha la mezcla, cuando la piedra no ha de tener color, se extiende sobre un cristal, formando una capa del espesor necesario, o se pone en moldes vidriados, lavados previamente, con cloruro magnésico, se agita en el molde y se seca en una cámara a una temperatura de 100 grados c.

Para obtener un mármol de color, se prepara una mezcla análoga a la precedente, incorporando la materia colorante; se une esta mezcla a la primera y se agita para obtener un producto homogéneo; si la masa de color es más densa, puede imitarse bien el mármol vetado.

Se puede también obtener un buen mármol artificial, mezclando en seco y bien pulverizadas, las siguientes sustancias:

	Partes
Yeso	20
Cuarzo	36
Feldespato	14
Acido bórico calcinado	5

Se forman bloques dentro de moldes, se calientan al rojo y se dejan enfriar lentamente. La masa puede tener colores variados añadiendo 1|8 por ciento de un silicato metálico, que puede prepararse fundiendo en un crisol, por ejemplo:

	Partes
Cuarzo	4
Bórax	4
Nitrato de potasa	1

Sal, óxido u óxidos metálicos en cantidad suficiente.

ZENON

PROPUESTAS PUBLICAS

Pídense propuestas públicas para dotar de local a las siguientes escuelas del departamento de Santiago, dentro del siguiente radio, y por la renta que se indica:

Escuela N.o 18. Radio: Avenida Independencia, ambas aceras, entre Panteón y Nueva de Matte. Renta anual: $ 13,200.—Escuela N.o 26. Radio: San Pablo, Amunátegui, Catedral y Avenida Brasil. Renta anual: $ 12,000.—Escuela N.o 134. Radio: Castro, Echaurren, Grajales y Domeyko. Renta anual: $ 8,600.—Escuela N.o 136. Radio: Tucapel, Avenida Condell, Irarrázaval y J. M. Infante. Renta anual: $ 3,000.—Escuela N.o 144. Radio: Sargento Aldea, Valparaíso, San Diego y San Ignacio. Renta anual: $ 4,800.—Escuela N.o 146. Radio: Santa Rosa, Diez de Julio, San Francisco y San Carlos. Renta anual: $ 6,800.—Escuela N.o 233. Radio: Avenida Matta, Santa Elena, Maule y Sierra Bella. Renta anual: $ 5,400.—Escuela N.o 254. Radio: Población Carmelo. Renta anual: $ 1,800.

Las propiedades se abrirán el 11 de Mayo a las 3 P. M., en la Sección Locales de la Dirección General de Educación Primaria, donde se darán los datos que se soliciten.

EL DIRECTOR GENERAL DE EDUCACION PRIMARIA

Mozos

MOZO PARA RESTANRANT NECEsito. Matucana 780. 2-M.

MOZO JOVEN PARA AYUDANTE comedor necesito, puertas adentro, con muy buenos informes. Catedral 2395. M-4

NECESITO MOZO COMPETENTE, para casa de cena con carnet. San San Diego 1349. 2-M.

NIÑO PARA MOZO NECESITO, botica. Catedral 2802. 2-M

MOZO COMEDOR ASEO, NECESItase, buena presencia. Herrera 449. 3—M.

MOZO JOVEN PARA ASEO OFIcina, necesito. Morandé 730.

Empleadas de mano

EMPLEADA DE MANO, NECESIto. Copiapó 739. M 2

EMPLEADA PARA LAS PIEZAS NEcesito. Delicias 1583. 3—M.

NECESITO NIÑA DE MANO. TRAtar de 1 a 6. Catedral 2982. 3—M.

NECESITO EMPLEADA PARA dos personas. Salvador 2026. 2—M.

SEÑORITA BUENA PRESENCIA, competente para atender comedor de Restaurant-Hotel necesítase. Matucana 5. 2—M.

La Sección Avisos Económicos de "La Nación" contribuye poderosamente al desarrollo de los negocios.

EMPLEADA PARA AYUDAR COmedor, piezas, $ 60 sueldo, necesito. Sanatorio, Avenida Matta 586. M—2

NECESITO NIÑAS PARA LAS MEsas, puertas adentro. Pago $ 40. San Pablo 3375. 3-M

NECESITO EMPLEADA PARA piezas, con recomendaciones, puertas adentro. Rosas 1017. Hotel.

EMPLEADA COMEDOR, TRES personas y sepa lavar, necesítase. Moneda 2150.

Varios

EMPLEADA TODO SERVICIO. Blanco Encalada N.o 1641. 2—M.

NECESITO SEÑORITA PARA COmedores. Mercado Layseca N.o 14. M—3

NIÑA O SEÑORA PARA LOS QUEhaceres de la casa entienda algo de cocina, pago buen sueldo. Toesca 2486. M-2

NIÑA AYUDAR QUEHACERES DE casa, Rengifo 861. Barrio Recoleta. 2-M.

NECESITO EMPLEADA PARA TOdo servicio, sueldo 50 pesos. Chiloé 1310. M-3

EMPLEADA CHIQUILLA PARA EI servicio, necesito. Agustinas 2099. 2—M.

NIÑA PARA ATENDER COMEDOR necesito. Eyzaguirre 1070. 3-M

MAYORDOMA DE COMEDOR SE necesita. Majestic Hotel. 2—M.

NECESITO EMPLEADA CASA EXtranjera, buen sueldo. Gálvez 882. 2-M.

NIÑO PARA LOS MANDADOS necesito Agustinas 935.

NECESITASE 5 NIÑOS PARA vender dulces en Comedia. Andrés Bello 622.

NECESITO MUCHACHO ENTENdido en bodega. Matta 788.

NIÑO PARA TALLER, PRECISO Blanco Encalada 1647.

MUCHACHO PARA ALMACEN, NEcesito. Milán 199. 2—M

NIÑO PARA MANDADOS NECEsítase. Echaurren 216. 3—M.

MUCHACHO RECOMENDADO PAra aseo y mandados necesita depósito de galletas de Mac Kay. Monjitas 875. 2—M.

NIÑO PARA MANDADOS, NECEsito. Carrión 1413. 2—M

NIÑO PARA MANDADOS NECESIHFvûBtigb0. etaol ntaolaol naonaon tase. San Francisco 367. 2—M.

NECESITASE MUCHACHO PARA los mandados inútil presentarse sin recomendaciones. Delicias 771. 3—M.

REPARTIDOR NECESITO, CARNIcería La República, Arturo Prat 601. M-2

NECESITO EMPLEADO PARA EL reparto con buena recomendación; prefiero haya estado en carnicería.— Carnicería Echaurren 104. 3M

MAYORDOMO PARA PANADERIA se necesitan. Arturo Prat 1404. M—2

MAYORDOMO NECESITO PARA cuidar garage, que tenga carnet chofer, casa, y con muy buenas referencias. Catedral 1229.

SE NECESITA HORTALICERO, jardinero competente. Plaza-Hotel. 4—M

TRABAJADOR JOVEN PARA OFIcial encerador, necesito. San Martín 961.

36.—Pensión en familia

FAMILIA ARRIENDA MAGNIFIcas piezas con pensión. Alameda 2314. 13 M

PIEZA CON O SIN PENSION, FAmilia honorable. San Pablo 1419. 3—M

FAMILIA OFRECE PIEZA CALLE con pensión. Recoleta 287. 30-M

FAMILIA OFRECE PIEZAS CON pensión, calle, interiores. Arturo Prat 34. 3 M

CASA RESPETABLE CERCA DE Escuela Ingeniería, pieza y pensión. Vergara 694, altos. M 2

ARRIENDASE UNA O DOS PIEZAS sin pensión, a persona honorable en casa de familia. Recoleta 936. 2-M.

PIEZAS GRANDES CON Y SIN muebles en casa familia arriendo, con y sin pensión. Lastarria 80. 7—M

CASA FAMILIA ARRIENDA PIEzas calle, interior con pensión. — Santa Rosa 376. 2-M.

RESIDENCIA FAMILIA, OFRECE dos cómodas piezas, balcones, calle, asoleada, muy central. San Pablo 1388. 2-M

FAMILIA HONORABLE ARRIENda piezas pensión, matrimonio, jóvenes extranjeros. Serrano 244. 3—M.

FAMILIA HONORABLE ARRIENda piezas amobladas con sin pensión a caballeros. Cerro 81. 2-M

DISTINGUIDA FAMILIA EXtranjera arrienda linda pieza con pensión a matrimonio o caballero honorable. Huérfanos 2419.

OFREZCO UNA, DOS PIEZAS $ 40, familia honorable. Camilo Henríquez 106.

FAMILIA HONORABLE ARRIENda pieza con pensión. Cochrane 226. 3—M.

RESIDENCIA FAMILIA, OFRECE dos cómodas piezas, balcones calle, asoleada, toda comodidad. San Pablo 1388. 3—M.

38.—Préstamos e hipotecas

DINERO FACILITO SOBRE HIPOteca, interés 9 por ciento anual. Daniel Laurel. Huérfanos 1235. 13 M

TENEMOS DINERO LISTO PARA colocar en 1.a y 2.a hipotecas. Compramos y vendemos propiedades, tramitaciones rápidas. Préstamos a los comerciantes sobre mercaderías. Proporcionamos socios a negocios establecidos. Moneda 1061, of. 6-A, 6-B, 6-C. Barahona, Jerez y Cía. 9-M

CON URGENCIA, SIN COMISION, necesito 10,000 pesos primera hipoteca, enviar condiciones. Cochrane 462. 2-M

¡¡¡DINERO!!! FACILITO COMERciantes, industriales establecidos, descuento letras. Bandera 441, oficina 7.

40.—Profesionales

MATRONA GINECOLOGISTA. — Partos y curaciones. Se reciben pensionistas. San Diego 956. M-7

JUICIOS CRIMINALES, CIVILES, posesiones efectivas, nulidades de matrimonios, cobranzas etc, atiende diariamente el abogado Jaramillo Arteaga, anticipando fondos según convenio. Consultas gratuitas, Huérfano 1223, oficina 7. 13 M

ZURCIDOS INVISIBLES, NOTABLE zurcidor japonés Especialista, único especialidad en viraduras, transformaciones. Son perfectas. San Diego 228. Teléfono 667. Mayo-2

CONDOR 1158. CASA ANTIGUA única especialista zurcidos invisibles, jerseys, viraduras, hechuras transformaciones garantidas. M-4

CASAS DECLARADAS INSALUBRES deben repararlas dentro plazo seis meses. Ramón Córdova hace esas reparaciones económicamente. Ordenes: Papelería Frigerio, Compañía 1038. 2—M.

41.—Prendas de vestir. (Compra y venta)

ROPERIA LA VEGA, ANDRES BEllo 694, ofrece en baratura ternos ambos, paletoes, pantalones, sombreros, calzado. Todo desinfectado. N|O.

DIRIJASE DIRECTAMENTE A "LA Cantábrica", Esmeralda 883, al llegar 21 de Mayo. Encontrará inmenso surtido en ropa nueva y usada para caballeros y niños. En zapatería, sombrería, tenemos un surtido completo. Visite nuestras grandes liquidaciones en camisería. N|O.

ROPERIA ANDRES BELLO NUMERO 601, esquina Recoleta, ofrece ternos, paletoes, ambos, pantalones, ternos de niños, sombreros, calzado precios baratísimos, todo desinfectado. N|O

LA CASA VERDE REALIZA TERnos, ambos, paletoes, botines, sombreros, facilidades de pago. Sección mantes, corte de moda. Esmeralda especial de abrigos y ternos. Fla 817. Al llegar a San Antonio. N|O.

VESTIDOS POQUISIMO USO ABRIgos, sombreros, vendo de ocasión; recibe hechuras vestidos y sombreros. Castro 675. 3—M

LINDOS TRAJES, SOMBREROS, abrigos, pieles, poquísimo uso, vendo. Riquelme 630. 7-M

VENDO TERNO $ 50, SOBRETODO $ 40. Ropa de señora. Irarrázaval 306. 3—M

43.—Profesionales pedidos y ofrecidos

FARMACEUTICO O SEÑORITA Farmacéutica necesítase urgente para provincia, buen sueldo, comisión, casa y comida. P. Ahumada. Botica Alameda esquina San Ignacio.

44.—Remates

REMATE NEGOCIO ABARROTES y pastelería, Sábado 3 Mayo, a las 2 P. M., calle Nataniel N.o 53.— Hay dos grandes vidrieras paradas de 2 y 3 compartimentos, dos vidrieras especiales para cigarrería, vidrieras tendidas, mostradores, estantería, mesas, sillas, sofáes, mueble paragüero, plantas, palmeras, mesa cocina, útiles cocina, servicio plaqué para té, floreros, fruteros, platos, tazas, servicio de cubiertos de plaqué, conservas, licores varios, cueros de zorro, cueros bayos, estufas, tarros lecheros, una buena librea para cochero o chauffeur, tina baño, bomba para pozo, otro para desinfectar, excusado con estanque, tablones de lingue, estera para piso, canastos para flores, canastos para frutería, de dos cuerpos, carpa chica tela buque, relojes de bolsillo y varios más a la vista. —Arturo Sánchez O., martillero.— Ordenes, a Matucana 717 B o Monjitas 845. 2—M

REMATE DEL ALMACEN SANTA Ana, San Francisco 849 —El Lunes 4.—Por orden de su dueño, remataré al mejor postor: Muy buenas instalaciones con derecho al local. Grande y variado surtido en abarrotes, frutos del país, enlozados, cristalería ;acepto oferta en un solo lote hasta el Sábado. Existencia 15 mil pesos. Domingo detallaré en aviso principal de "La Nación" y "Mercurio" en primera página. — Juan Campanella, liquidador. Recibe órdenes para remates, anticipando dinero, en Eyzaguirre 658. M 2

REMATE ALMACEN SANTA ANA, San Francisco 849, anunciado para el Lunes 4, queda suspendido por haber proposiciones de compra en privado. Juan Campanella, Eyzaguirre 658. 4-M

REMATE DEL MENAJE DE CASA

DEL SEÑOR VICTOR VACCARO N.

554 — MAIPU — 554

PROXIMO A CATEDRAL

HOY Sábado, a las 2 P. M.

(POR AUSENTARSE DEL PAIS)

— HAY —

SALON. — Rico piano vertical **ERARD**, gran formato, clavijero de bronce, mueble color caoba con estante y piso; lindo amoblado Luis XV, esqueleto nogal tallado, importado, tapiz brocato seda, color coral; cortinajes seda y punto, cuadros al óleo originales de Lynch, Thompson, Leonard, Soza, Burgueneau y otros; lámpara de bronce y cristal de cuatro luces, rica alfombra inglesa de 4 x 4 color coral, adornos, etc.

ESCRITORIO. — Amoblado estilo **CHESTERFIELD**, tipo Mignon, tapiz cuero búfalo, con un sofá y un sillón; escritorio cortina de roble americano, estante roble americano para libros, sillón de tornillo roble americano tapiz cuero, archivador de cortina roble americano, máquina de escribir **SMITH BROSS**, último modelo; mesa roble para máquina, sillón roble americano para máquina, caja de fondos **CENTO**, prensa de copiar, útiles de escritorio, lámpara de sobremesa, delanteros, grabados, alfombra Axminster de una pieza, etc.

COMEDOR. — Magnífico amoblado americano de roble macizo, cubiertas de cristal, lunas biseladas y cristales biselados, con aparador bajo de tres cuerpos; trinche, vitrina, mesa de servicio cubierta cristal, mesa redonda de corredera y doce sillas asiento cuero marroquí rojo, jardineras y pedestales de roble, gran servicio de cuchillería en estuche de cuero marca **BOULANGER**, para 24 personas y con 320 piezas, muy completo; servicio mesa porcelana **LIMOGES**, para 18 personas; plaquées Reed & Barton, Boulanger, Dixon, Apollo, etc., en centros de mesa, servicio para té, alcuzas, paneras, azafates, fuentes, útiles, etc.; gran ponchera de plaqué y cristal, servicio para helados, carpeta de mesa, biombo chino bordado hilo oro, cuadros al óleo de **COURCY**, de la Exposición de París; óleos de Vilman, Louise, etc.

DORMITORIO. — Magnífico amoblado Luis XVI, de caoba con marquetería de rosa, aplicaciones de bronce, lunas biseladas, interior espejos, con bandejas, con ropero de tres cuerpos, chiffonier escritorio, toilette de tres espejos, dos veladores, dos marquesas con sommiers dobles, mesa de centro y sillas tapizadas en brocato seda color rosa, útiles de toilette, cuadros religiosos, lámpara de velador, rica alfombra inglesa tripe cortado, fondo rosa, con flecos; etc.

BAÑO. — Tina de fierro enlozado, calentador económico, lavatorio de desagüe, espejo marco laqué, botiquín, etc.

OTROS DORMITORIOS. — Hay dos dormitorios más con amoblados de roble americano macizo, cubiertas cristal, mármoles y lunas biseladas con ropero de un cuerpo; catres de bronce redondos con sommiers, colchones de lana, servicio lavatorio, sillas tapizadas, alfombrados, delanteros, etc.

VARIOS. — **RICA VICTROLA VICTOR**, mueble de roble americano, con noventa discos muy escogidos; lindo paragüero de roble americano, importado; escritorio de señora, madera de rosa; mesa de jacarandá, cubierta mármol, alfombrado ovalado fondo negro, lámpara de pantalla, jardineras de plaqué, plantas finas, etc.

COCINA A GAS con horno y cuatro platos, batería de cocina aluminio y fierro enlozado, estantes, mesa forro zinc, útiles y demás a la vista **HOY** de 10 a 12 y de 2 a 6 P. M.

VICTOR ARAYA L.,

Martillero de Hacienda.

Remate Voluntario

El día 15 del presente mes, a las 11 A. M.

remataré en mi oficina, ante el Notario don Manuel Gaete Fagalde, el **Fundo "LA QUINTA"**, ubicado en la Isla de Maipo, departamento de La Victoria, por el bajo mínimum de

170,000 PESOS

pagaderos reconociendo el comprador una deuda de $ 70,000 a la Caja Hipotecaria, con $ 60,000 al contado y el saldo en tres cuotas iguales, pagaderas en tres anualidades con el 8 por ciento de interés.

Bases y antecedentes en mi oficina.

GONZALO CAMPO

Casilla 1145. — GALERIA ALESSANDRI 15. — Teléfono 63 Central. SANTIAGO.

Remate del menaje de casa

MUEBLES DE CAOBA ANTIGUOS

DEL Sr. HEINRICH W. LETHZ

POR AUSENTARSE DEL PAIS

392 — MERCED — 392

HOY, Sábado, a las 2 P. M.

— HAY —

SALON. — **Piano de media cola Kaps, lindo amoblado antiguo de caoba tapizado en brocato granate**, compuesto de: gran sofá, seis sillas, mesa redonda y sofá bajo; **piana antigua con incrustaciones de bronce**, cómoda de marquetería con bronces estilo Luis XVI, **magnífica mesa antigua boul para juego**, espejo dorado antiguo, mantones de seda, **tapices persas**, porcelanas españolas, de Sevres, Copenhague y otras; **tres lindos cortinajes de terciopelo morado**, trasparentes, **linda lámpara de cristal Baccarat, gran alfombra morada**, etc.

HALL. — **Amoblado antiguo de caoba, estilo Imperio**, compuesto de: sofá, dos sillones y seis sillas; lindo escritorio inglés antiguo, estilo Adams; sillón grande español y dos mesas de juego antiguas, dos cómodas de caoba, mesas redondas y ratonas de caoba, telas bolivianas. **Victrola de viaje Brunswig, con discos**; consola dorada española, grabados, alfombras de Smyrna, **rica alfombra de galería**, lámparas, etc.

COMEDOR. — **Lindo aparador antiguo de caoba, dos mesas de arrimo, mesa redonda y seis sillas de caoba**, diez mates, corona y piezas de plata, jarros y dulceras de cristal cortado, licorera, servicio de loza, espejo Imperio antiguo, gran tapiz de brocato, lámpara de cristales antigua, etc.

DORMITORIO. — **Rico amoblado de marquetería con bronces, estilo Luis XVI**, compuesto de: ropero de tres cuerpos con espejo, toilette, chiffonier y dos veladores; catre de bronce cuadrado, frascos de cristal de tocador, **colchones de crin**, cobertores de seda, lámpara plato, alfombra inglesa, etc.

VARIOS. — **Cuna de bronce cuadrado, coche de guagua americano, tinita de fierro enlozado y pesa para guagua**; lavatorio de desagüe, dos sofaes lit de repos, **máquina Singer de sobremesa, rica cocina a gas**, útiles de cocina, calentador a leña, etc.

SE ARRIENDA LA CASA. — A la vista hoy de 2 a 6 P. M.

JORGE Y VICTOR EYZAGUIRRE H.,

MARTILLEROS DE HACIENDA.

Feria Eduardo Rodríguez y Cía.

CALLE EXPOSICION ESQUINA DE ANTOFAGASTA

GRAN FERIA ESPECIAL

DE VACAS LECHERAS, ENSERES Y MAQUINARIAS

EL VIERNES 8 DE MAYO

HORAS DEL REMATE

10 A. M.: ENSERES Y MAQUINARIAS

2 P. M.: VACUNOS

VENDRAN:

POR ENTREGA DEL FUNDO "LAS CAMELIAS" (HOSPITAL

DEL SEÑOR DIEGO VERGARA

60 **VACAS DURHAM Y NORMANDAS**, muy buena clase, de éstas 10 RECIEN PARIDAS, dando 10, 12 y 15 litros de leche, se rematarán en lotes de 2 y 5.

90 VACAS IGUAL QUE LAS ANTERIORES, **PREÑADAS**, muchas al parir y que recién paridas dan 10 y 15 litros.

50 **VAQUILLAS DURHAM** de 1 1|2 y 2 años, muy mestizas y en buen estado, procedencia muy lechera.

Se recomienda este vacaje por su calidad lechera, pues han sido seleccionadas largos años para su dueño.

Estarán a la vista del público el Jueves 7 todo el día, pudiendo verlas lechar a las 4 P. M.

POR ARRIENDO DEL FUNDO "LO VICUÑA" (LA GRANJA)

DEL SEÑOR CARLOS VICUÑA MACKENNA

60 **VACAS DURHAM Y HOLANDESAS PARIDAS**, lecheándose en establo, acostumbradas a estancho, todas buenas lecheras.

40 **VAQUILLAS** muy buena clase de 2 y 3 años, algunas preñadas al parir.

30 **VAQUILLAS HOLANDESAS** de 3 años, preñadas al parir, muy buena clase e hijas de vacas sobresalientes lecheras.

Todos estos animales a la vista desde el Jueves 7.

DE LA LECHERIA DEL FUNDO "CALLEJONES (GRANEROS)

10 **VACAS HOLANDESAS PARIDAS**, lechándose, todas nuevas, muy buena clase.

5 **VACAS HOLANDESAS PREÑADAS**, igual clase que las anteriores.

POR ENTREGA DEL FUNDO "SAN RAFAEL" (LA GRANJA)

DE LSEÑOR JUAN VALDES ARELLANO

40 **ESPLENDIDOS BUEYES DE TRABAJO** de primera clase, en muy buen estado y acostumbrados al trabajo pesado de acarreo de pasto en carretas pasteras a Santiago, todos garantidos, sanos.

MAQUINARIAS Y ENSERES

SE REMATARAN A LAS 10 1|2 A. M.

VENDRAN A REMATE DE ESTOS FUNDOS:

CUATRO CARRETAS PASTERAS, encerradoras, arregladas especialmente con quincha de fierro sobre las ruedas; 2 CARRETAS VIAJERAS espléndidas en muy buen estado, una de ellas con resorte; 1 Carretela, Yugos, Palas, Orquetas, Cuartas de fierro, Arneses para máquinas segadoras, útiles de labranza, Máquinas segadoras Deering, Rastrillos, Rastras, Arados, Ejes de carreta, 40 Rieles, Trasmisiones, 133 Tejas de cemento para techo, Regadora para viña, Rastrillos para viña, Máquinas azufradoras; 1 Breack, 1 Victoria, Arneses, etc., etc.

VENDRAN DE CABILDO Y CODAO:

12 MULAS APAREJADAS, diestras de trabajo, en muy buen estado.

24 CABALLARES de silla de patrón y algunos de tiro, mestizos de percherón.

EDUARDO RODRIGUEZ Y Cía.

EL TATTERSALL

Gran Remate Agrícola

de las Existencias y Ganados del Fundo SANTA FILOMENA, ESTACION DE NOS, que por cuenta de don Pedro Blanquier se efectuará en el fundo referido

Hoy Sábado 2 de MAYO

SE REMATARAN:

ANIMALES:

90 bueyes de trabajo, 50 vacas paridas y preñadas de lechería; 1 toro holandés; 50 novillos de 1 1|2 y 2 años, novillos de amansa para bueyes de trabajo, caballos y yeguas de montura de patrón, de servicio y de arado, caballares de arado mestizos de percherón.

MAQUINARIA Y ENSERES:

2 Motores Clayton de 8 HP., 2 motores Ransomes de 88 HP., con dos volantes, correas y trasmisión, 1 Trilladora Niágara Pitt, 1 Prensa para pasto John Deers, 1 Picadora Cromley, 2 Máquinas Sembradoras, 6 Máquinas Segadoras Deering, Albión y Emerson; 2 Rastrillos para pasto, 1 Máquina Sembradora Tapadora, 1 Seleccionadora Marot, 61 Arados del 19 1|2 Avery, 30 Arados del 19, 5 Rastras de clavos, 2 Arados acequiadores, 25 Carretas viajeras, Pasteras, y de servicio, 2 Carretones, 1 Camión de dos ruedas con eje N.o 65, 1 Carretón de golpe para caballos, con sus aperos; 1 Coche de trompa, 1 Rastra de discos, 1 Prensa para orujos, 1 carro acoplado de 5 toneladas con resortes para camión o tractor, 30 Yugos carreteros aperados, 110 rollos de alambre negro del 12; 14 rollos de alambre para fardos, 1 Desgranadora de maíz, 2 Romanas Fairbanks con sus pesas, 1 Arado Oliver para viña, 2 Ejes de trasmisión con sus descansos, 1 Taladro mecánico, 1 Fuelle para fragua, 2 Bigornias, Rastras regeneradoras de alfalfa, 1 Fragua portátil, Herramientas completas de taller de herrería y carpintería, barracas, azufradoras de viña, asadones, hachas, chuzos, cuartas de fierro, cables pasteros, cultivadoras Planet, poleas de fierro y de madera, palas, rozones, sierras circulares, carretillas de fierro, sacos cebaderos nuevos y usados.

Muebles de oficina, de comedor, cocina y varios.

NOTA.—El fundo está ubicado en las inmediaciones de la Estación de NOS. El remate comenzará a las 10 de la mañana. Para llegar al fundo, deberá utilizarse el tren que sale de la Estación Alameda a las 8.30 A. M.; para las personas que vienen del Sur el tren que viene del ramal Larraín Alcalde y que llega a NOS a las 11.30 u otro anterior.

EL GERENTE.

2—M.

Sociedad Anónima Feria

LA FERIA 9 AV. BEAU

HOY SABADO 2

EN LA FORMA ACOSTUMBRADA, CON ABUNDANTES Y SALIENTES PARTIDAS DE

GANADO GORDO Y DE ENGORDA

llegados de Osorno, Seglide, Chacayal, Río Negro, Temuco, Buli, San Carlos, Linares, Parral, Talca, Teno, Panilahue y Rancagua.

JUAN ANTONIO GONZALEZ EDWA

Gerente.

La Feria contrata seguros por el ganado en transporte viario, por cuenta de la Compañía de Seguros "La Previs

---

Gran Remate

Por acuerdo de los herederos de don Enrique Baurose, el **8 de Mayo próximo, a las 3 P. M.**, en el estudio del Juez misario, don Manuel Merino Esquivel, Bandera 166, la propie calle A. Prat N.os 34 y 38, que da a Serrano N.os 35 y en tres lotes:

LOTE N.o 1. Con frente de 10,22 metros a la calle Ser

MINIMUM $ 48,500

LOTE N.o 2. Con frente de 10.32 metros a la calle Ser

MINIMUM $ 49,500

Estos dos lotes están frente a la calle París, de la m sidencial. Espléndida oportunidad para el que quiera edi gran residencia. Sólo se ha avaluado el terreno.

LOTE N.o 3. Comprende la gran casa de dos pisos de A. 34 y 38 y una salida a la calle Serrano. Su situación y el hacen inestimable para una gran casa de comercio. Tiene tecaria.

MINIMUM $ 268,000

El precio mitad al contado y mitad a seis meses. Plano y antecedentes, en el estudio del árbitro.

Remate de Muebles

DE LA SUCESION FIDEL LECAROS

SAN DIEGO 957 — EL LUNES A LAS 2

— HAY: —

Tres amoblados color caoba estilo inglés, tres ídem. varios juegos comedor, aparador, sillas, mesas. Escritorio estante para libros, tres archivadores americanos, sofá, sillas tapiz cuero, amoblado colonial, peinadores, roperos, veladores. Espejos para muebles, varios materiales, mueb clusos.

JUAN CAMPANELLA y Cía.

Liquidadores.

REMATE

De los terrenos y edificios del antiguo cuartel del Re "Chacabuco" en Concepción, ubicados entre las calles Barr Avenida Arturo Prat y Freire.

De orden del señor Ministro de Guerra, según decre mero 194, de 7 de Enero de 1925, el Lunes 4 de Mayo, a las en la Oficina de la Comandancia General de Armas de C se rematará toda la propiedad, dividida en 10 lotes.

Planos y antecedentes, etc., en la Comandancia Gene más de Concepción y en el Ministerio de Guerra en San

GENERAL INSPECTOR, GENERAL DEL EJE

Remate

DE SEIS ACOPLADOS PARA CAMIONES

865 - AGUSTINAS - 865

Hoy Sábado a las 11 de la mañana

Por cuenta y orden de la Casa Importadora venderé al mejor postor:

SEIS ACOPLADOS fabricación americana para camiones con llantas de goma y para 1,000 kilos de capacidad.

Los acoplados estarán a la vista frente a mi Almacén, Agustinas 865, desde hoy de 10 a 12 y de 2 a 5 P. M.

Víctor Araya L.

Martillero de Hacienda.

PAGO AL CONTADO.

2—M.

Remate de pre plazo venc

Hoy Sábado 2 de May A. M., el martillero remataré en la Casa **LA SIN RIVAL**, call **N.o 1983**, las prendas y comprendidas entre 32,121 a 33,813 y 60,3

Hay ternos, calza manteles, rebozos, má joyas, etc.

Hoy Sábado 2 de May A. M., el martillero rría rematará en la Ca **mos EL TRIUNFO**, ca **N.o 3276**, las prendas y comprendidas entre 21,977 a 23,264 y 19,07 las armas de plazo 18,018 a 22,734.

Hay: armas de fueg zado, ponchos, rebozos, yas etc.

Hoy Sábado 2 de M P. M., el martillero matará en la **Casa de P PEDRO VALDIVIA, A N.o 3078**, las prendas y comprendidas entre 58,188 a 62,336, y las zo vencido N.os 15.284

Hay: ternos, sillas de bozos, calzado, sobreto joyas, etc.

Las prendas estarán desde dos horas antes PAGO AL CONTADO.

EL I

REMATE.—HOY, DE 10 A 12 Y DE 2 adelante. San Pablo 1077. Por entrega del local se rematará al mejor postor: buenas instalaciones al Janón, con espejos, mostrador con mármol, caja escritorio, balanza precisión, sillas, mesas, depósitos, [illegible] fierro, zócalo. Surtido en conservas, aceites, cristalería, enlozados, cuchillería, alcuzas. Perfumería, Paquetería, géneros y otros a la vista.—Juan Campanella y Cía., Liquidadores. Eyzaguirre 658.

REMATE PUBLICO DE DOS BIllares, uno Francés con Pizarra y otro nacional marmol en perfecto estado con 4 juegos bolas. Hay vitrera y muchas mercaderías; como 15 cajones galletas, confites, duraznos y muchas otras mercaderías a la vista. Hoy Sábado a las 2 P. M. Calle San Cristóbal 550 al lado Refinería. Los billares se venderán con su derecho por la posesión. — R. Jofré.— Avenida La Paz 921. 2—M.

45.—Rodados, accesorios y caballos. (Compra y venta)

MONTURAS CHILENAS VENDO desde $ 100. Chiloé 1275, teléfono 203. 6-Mayo

VENDESE UNA CARRETELA CON un caballo. Esperanza 1066. 14 M.

DE GRAN OCASION VENDO FLAmante camión dos ruedas, con caballos y arneses, otro usado, verlos y tratar: Av. Ecuador 4226. 21-J.

ARNESES PARA COCHECITOS Desde $ 140, para carretela desde $ 160, vendo. Chiloé 1275. Teléfono 203. 6-M

VENDESE CARRETELA APERADA con o sin caballos, grande, firme, especial para reparto de bodega o almacén, útiles de verdulería. Calle Cuevas 1363. 30 M

DOS SILLAS INGLESAS FLAMANtes, riendaje, frenos, apero completo y polainas, véndese precio ocasional. Providencia, Av. Antonio Varas 192. M 3

VENDO CARRETON ARENERO perfecto estado. Tratar Mapocho 2891 de 3 a 5 P. M. 3—M

CARROCEROS: ANTEJUEGOS para todo coche, varas para victorias y mazas para ruedas, ofrece Miraflores 249. 2—M.

CARRETELA NUEVA VENDO OCAsión, 500. Plaza Chacabuco. Calle Roble 1035. 3—M.

VENDO BARATO RICA CARRETEla grande, firme, carga pesada, ferretería importada, eje 65 patri.— Maruri 451. 3—M.

VENDO COCHE DOS RUEDAS CON llanta de goma en perfecto estado. Mapocho 3364. M-3

CARRETELA BARATA VENDO. Porvenir 358. 1.o-M

OCASION: VENDO COCHE DOS ruedas con arneses muy firme, estilo Ford.—Augusto Matte 1145. M—2

CARRETON CUATRO RUEDAS aperado, con o sin reparto de vino, buena clientela, vendo por viaje. Augusto Matte 1145. M-2

SOLO EN $ 500 VENDO CARRETEla en buen estado de trabajar. Edison 4393. M—2

CARRETELA VENDO CON PAREJA caballo muy bueno. Loreto 272. 2M

BICICLETA VENDO, SAN IGNAcio 1805. 2-M.

VENDO CARRETELAS, BUEN EStado. Suble 1050. 3-M.

46.—Radiotelefonía

INSTALACION COMPLETA DE radiotelefonía en perfecto estado, vendo a precio muy bajo. Santa Mónica 1938. M-2

47.—Servicios y cosas útiles para señoras, señoritas, hombres y niños

SOBRETODOS CABALLEROS, JOvenes, niños realizamos. Vicuña Mackenna 1080. M-15

VESTIDO SOBRE MEDIDA, TRAIgan ustedes sus telas a Maison Imbert: Modistas competentes, precios módicos. Mosqueto 456. 22-M

$ 2 POR CORTAR Y ONDULAR MElena, conforme últimos modelos "Elena Tebet", casa particular en altos. Echaurren 71. M 3

CORBATAS DE SEDA A PRECIO fuera de competencia. Fábrica de Tejidos de Seda, 21 de Mayo 845. 8-M.

PRAT 212, CONFECCIONASE TRAjes sastre, abrigos, vendo trajes fabricados. [illegible] M-8

BUFANDAS DE SEDA TEJIDO ESpecial, venta por mayor. Fábrica de Tejidos de seda. 21 de Mayo 845. 3-M

YERSE DE SEDA POR MAYOR, Fábrica de Tejidos de Seda, 21 de Mayo 845. 8-M

PEINADORA O PEINADOR NECEsito. Cóndor 1084. M-2

COCINA ECONOMICA, CASI NUEva, vendo ocasión. Bascuñán 527. 2—M

RICA CAPA DE PIELES, VENDEse, mitad de su valor. Avenida Macul 2007. Ñuñoa. 3-M

OCASION VENDO ABRIGOS TRAjes sastres y elegantes, con y sin uso. Cochrane 508, de 1 a 7. 3-M

SEÑORAS DUEÑAS DE CASA COMponga sus zapatillas de goma, capuchas para agua, todo relacionado goma. Chacabuco 21—A. 3—M.

52.—Socios capitalistas e industriales. (Pedidos y ofrecidos)

SOCIO CON $ 15,000 PARA DESArrollar industria de gran utilidad que cuenta con fuerza hidráulica gratis, necesito. Casilla 3252. 3—M.

53.—Ventas varias

QUESOS DE LAS MEJORES MARcas y variadas clases mantequilla del Sur, frescas, al más bajo precio, ofrece por mayor y menor, el Gran Depósito El Toro, 21 de Mayo 879 Teléfono 5128. 12-M

PARA TALABARTEROS VENDO materiales. Eulogio Molina. Chiloé 1275. 6-Mayo

METALES VIEJOS, COBRE, PLOmo, bronce, estaño, etc., compro, pagando el mejor precio. Avenida La Paz N.o 2 M 6

GANGOCHOS Y RETOBOS COMPRO al mejor precio. V. Manuel 1980. 3—M

PIPAS VIAJERAS REALIZANSE. Chiloé 2035. 3—M.

LEÑA DE MONTE, VENDO, SANTA Elvira, Placilla. M 4

EN SAN FRANCISCO 1126, REALIzanse 600 sacos carbón espino, primera clase. 4—M.

VENDO ROMANA 500 K. PALANca, $ 500. San Pablo 4522. 2—M.

CUEROS MARROQUIES FRANCEses y otros cueros, ofrece a precios rebajados Miraflores 249. 2—M.

COMPRO COCINAS AUN DETERIOradas. Eyzaguirre 541. M-9

UNIFORME COMPLETO DE Chauffeurs y abrigos de señoras véndese de ocasión. Moneda 1624. 2M.

SERRANO 309, CASA PARTICUlar, realizo gran cantidad artículos finos para comedor, como ser: cristalería, loza, etc. M-2

ROMANA 500 KILOS, VENDO gran ocasión. Avenida Condell 820, al llegar a Bilbao. M-2

VENDO DE OCASION, ESCOPETA belga dos cañones, muy buena, con sus accesorios. San Vicente 314. M—2

MESON CON MAMPARAS, 2 ESCRItorios altos con casillero, piso tornillo. — Véndese de ocasión, tratar. Morandé 231. Con Aníbal. 2M

CAJONES DE EMBARQUE Y MAdera vendo. Enrique Concha N.o 19, de 2 a 7. 2-M.

OCASION VENDESE CAJA FONDOS casi nueva. — Av. Matta 72. 2M

VENDO 10 DECALITROS DE Leche Chacra alrededores de Santiago, tratar: Rosas 961. 2M

REALIZO 300 FARDOS CAPOTILLO verlo, Concepción 1763. 2-M

COMPRO DOS LAVATORIOS CUAdrados de loza. Avenida Matta 307. 2-M

VENDO PROPIEDAD, ARAUCO 489 Barrio Matadero. 3—M.

GRAN OCASION VENDO UTILES carnicería. Eyzaguirre 1074. 2—M

VENDO COCINA, TRINCHE, MEsas, sillas, mamparas, mostrador, etc., San Pablo 1686.

BOTELLAS: COMPRO VINERAS negras, blancas, champañeras de 1|2 y 1|1 y medias cerveceras por partidas y pequeñas partidas. Santa Isabel 115. 4—M.

LATAS BENCINERAS OFREZCO. San Antonio 512.

54.—Venta de casas

VENDO PROPIEDAD SIN AGENTE. Valor: $ 16,000. Tratar: San Pablo 2038. 3—M

$ 135,000 VENDO PROPIEDAD compuesta dos casas. Construcción sólida. Mide 504 metros. Deuda hipotecaria $ 50,000. Al contado 50,000 pesos. Resto a tres meses plazo. Brasil 51, a cuadra Alameda. Tratar: Delicias 2133. 6-M

$ 130,000 AVENIDA ESPAÑA, SEgunda cuadra, vendemos buena casa dos pisos, independiente. Superficie 600 m2. Deuda hipotecaria. Jaramillo y Ovalle. Agustinas 1217. 2—M

$ 100,000 TENEMOS ORDEN EXclusiva de vender, por propiedad en calle San Francisco esquina, cerca de Alameda; mide 25x70, consta de 14 casitas y almacén esquina. Detalles: en Agustinas 1125. 4—M

VENDESE CASA RECIEN CONStruída, 9 piezas, espléndidas, frente cal y ladrillo, 3 galpones, arboleda, produce $ 160 mensuales, dejando 2 piezas. Cuidador, Matucana 827. M3

VENDO CASA CERCA 30,000, Otra calle Chac Libertad 10.

EN MANZANA CONC vendemos casas con o s nemos para edificar co les facilidades de pa cuota al contado, $ 300,000. — Greene

FAMILIAS SANTIAGU Quillota, a 2 cuadras P quinta, todo árboles fr nes, baño, gallinero, bod autos, once piezas, se talado, se vende, se p permuta por propiedad o en Valparaíso. Direc Casilla 571. Valparaíso.

40,000, 50,000, ESPLEN lets flamantes, dos p auto baño natación, jar so Matta, vendo. Santa

9,600 VENDO CASA San Eugenio. Tratar:

ACEPTO TRASPASO Caja Ahorros, no may Doy diferencia contado 235.

56—Martilleros ciales

REMATES NEGOCIOS rifica Arturo Sánchez a Matucana 717 B y